SAMSUNG Flip

BN68-14173B-00

Quick Setup Guide

WM75B WM85B

* Recommended hours of use per day of this product is under 16 hours. If the product is used for longer than 16 hours a day, the warranty may be void.
* The colour and the appearance may differ depending on the product, and the content in the manual is subject to change without prior notice to improve the performance.
* Download the user manual from the following Samsung Website for further details.
  http://www.samsung.com/displaysolutions

Checking the Components

1. Quick Setup Guide
2. Warranty card (Not available in some locations)
3. Regulatory guide
4. Waste Electrical & Electronic Equipment
5. Power cord
6. USB cable
7. Touch Pen x 2
8. Wall Mount Adapter x 4 (WM75B only)

Contact the vendor where you purchased the product if any components are missing.
Components may differ in different locations.
Refer to the installation guide for the WMB stand or wall mount (available for optional purchase).

The terms HDMI and HDMI High-Definition Multimedia Interface, and the HDMI Logo are trademarks or registered trademarks of HDMI Licensing Administrator, Inc. in the United States and other countries.

Troubleshooting Guide

Issues	Solutions
Touching does not work when HDMI connection is used.	Check whether the TOUCH ⇗ port on the product is connected to a USB port on the PC using the supplied USB cable.

Specifications

Model Name		WM75B	WM85B
Panel	Size	75 CLASS (74.5 inches / 189.3 cm)	85 CLASS (84.5 inches / 214.7 cm)
	Display area	1650.24 mm (H) x 928.26 mm (V)	1872.0 mm (H) x 1053.0 mm (V)
Power Supply		AC100-240V~ 50/60Hz Refer to the label at the back of the product as the standard voltage can vary in different countries.	
Environmental considerations	Operating	Temperature: 0 ºC – 40 ºC (32 ºF – 104 ºF) Humidity: 10% – 80%, non-condensing	
	Storage	Temperature: -20 ºC – 45 ºC (-4 ºF – 113 ºF) Humidity: 5% – 95%, non-condensing	

* This is a class A product. In a domestic environment this product may cause radio interference in which case you may be required to take adequate measures.
* For detailed device specifications, visit the Samsung website.
* Connecting the LAN Cable:
  Use Cat7(*STP Type) cable for the connection.(10/100 Mbps)
  (*Shielded Twist Pair)
* For EXTERNAL ⇗ (USB 3.0), connect a USB terminal that can support under 100 W.

Wall Mount Kit Specifications

1 Model Name	2 VESA screw hole specs (A * B) in millimeters	C (mm)	3 Standard Screw	4 Quantity
WM75B	400 x 400	43 - 45	M8	4
WM85B	600 x 400	37 - 38		

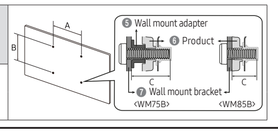

Contact SAMSUNG WORLD WIDE

Web site: http://www.samsung.com

Country/Area	Customer Care Centre
ALBANIA	045 620 202
AUSTRIA	0800 72 67 864 (0800-SAMSUNG)
BELGIUM	02-201-24-18
BOSNIA	055 233 999
BULGARIA	0800 111 31 - Безплатен за всички оператори *3000 - Цена на един градски разговор или според тарифата на мобилният оператор 09:00 до 18:00 - Понеделник до Петък
CROATIA	072 726 786
CYPRUS	8009 4000 only from landline, toll free
CZECH	800 - SAMSUNG (800-726786) Samsung Electronics Czech and Slovak, s.r.o. V Parku 2323/14, 148 00 - Praha 4
DENMARK	707 019 70
ESTONIA	800-7267
FINLAND	030-6227 515
FRANCE	01 48 63 00 00

Country/Area	Customer Care Centre
GERMANY	06196 77 555 77
GREECE	80111-SAMSUNG (80111 726 7864) only from land line (+30) 210 6897691 from mobile and land line
HUNGARY	0680SAMSUNG (0680-726-7864)
IRELAND (EIRE)	0818 717100
ITALIA	800-SAMSUNG (800.7267864)
KOSOVO	038 40 30 90
LATVIA	8000-7267
LITHUANIA	8-800-77777
LUXEMBURG	261 03 710
MONTENEGRO	020 405 888
NETHERLANDS	088 90 90 100
NORTH MACEDONIA	023 207 777
NORWAY	21629099

Country/Area	Customer Care Centre
POLAND	801-172-678* lub +48 22 607-93-33* * (opłata według taryfy operatora)
PORTUGAL	210 608 098 Chamada para a rede fixa nacional Dias úteis das 9h às 20h
ROMANIA	0800872678 - Apel gratuit *8000 - Apel tarifat în rețea
SERBIA	011 321 6899
SLOVAKIA	0800 - SAMSUNG (0800-726 786)
SLOVENIA	080 697 267 (brezplačna številka)
SPAIN	91 175 00 15
SWEDEN	0771-400 300
SWITZERLAND	0800 726 786
TURKEY	444 7711
UK	0333 000 0333

Parts

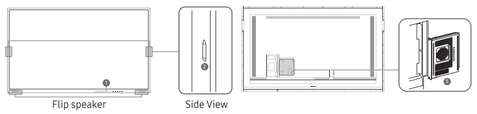

1. Power button & indicator
   - Press the button to turn on the product and press and hold the button to turn off the product.
     * The power indicator is off when the product is turned on.
     * The power indicator is on when the product is turned off.
   - In writing mode, shortly press the Power button to switch to the screen saver mode.
2. The pen is magnetic. Keep it by attaching to the marked location.
3. Connect the OPS case to the product and insert the standard OPS module into the case. You can purchase the OPS case and module separately.
   ⚠: Before inserting the OPS module, make sure to remove the power cable from the product to completely cut off the power supply.

* OPS refers to the Intel Open Pluggable Specification.
* OPS power supply: 16 V/4.5 A

Installing the OPS Case (Sold separately)

* When the OPS case needs to be installed, be sure to install the OPS case first before the product.
* Before installing the OPS Case and OPS module, make sure to remove the power cable from the product to completely cut off the power supply.
* Use the two types of screws correctly.
* Remove the sticker on the connector before proceeding with step 3.

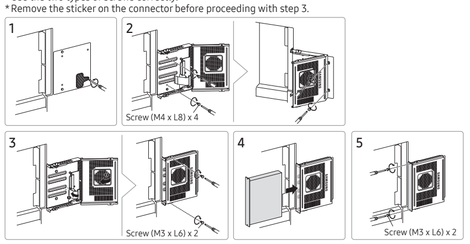

Screen Elements

PEN MODE

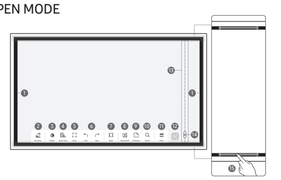

1. IMPORT: View the screen of a mobile device or PC connected to the product, or import data such as images from a connected USB or network drive.
   EXPORT: Share your creations in various ways.
2. Tap to select a mode. You can select from PEN MODE or BRUSH MODE.
3. Tap to open the Palette. You can select the colour and thickness of the pen and the highlighter.
4. Use math tools to make geometric constructions and take measurements.
5. Select the area you want to edit, capture, send in an email, print, or search.
6. Undo or redo the last action.
   - If any page editing actions such as page adding, deleting, and moving are found, ⇖/⇗ is reset.
7. You can add or delete a page, and you can also navigate through pages on the current roll.

BRUSH MODE

8. Create a layer to write or draw on over the screen which can also be saved the captured image.
9. Bring out Miniboard to take notes or draw as a separate layer above the viewer or source screen.
10. Tap to search the internet.
11. Tap to see more options available in the menu.
12. Close the current roll and create a new roll.
13. See page lines.
14. Scroll through pages.
15. Scroll the black area to move the pages.

* BRUSH MODE
- Changes in the thickness depending on the area touching the screen apply immediately. (max. 5.0 cm)
- Brush use is recommended.
- BRUSH MODE supports single touch only.

IMPORT

You can view the screen of a mobile device or PC connected to the product, or import data such as images from a connected USB or network drive.

- Tap ⋮ on the left or right side of the screen to open the IMPORT/EXPORT window. Then, tap IMPORT to select the desired device.

1. Displays the screen from a mobile device by using Smart View or Screen Mirroring function.
2. Displays your PC screen imported using HDMI, DisplayPort, USB-C, OPS connection or Wireless Display.
3. You can display the screen shared from your PC, mobile, or tablet.
4. Import videos, images, native FLIP files, or document files from a USB device.
5. Connect the network to access the Internet from the product like accessing the Internet from a computer.
6. Access to remote PC and your work resources with this function.

* The native FLIP format (.iwb) refers to files that are directly saved from the device and only supported by FLIP devices.
* Supported video file formats: avi, mkv, asf, wmv, .mp4, mov, 3gp, vro, mpg, mpeg, ts, tp, trp, flv, vob, svi, m2ts, mts, .webm, .rmvb
* Supportable image file formats: JPG, BMP, PNG, MPO
* Supported document file formats: DOC, PPT, PDF, XLS

EXPORT

You can export your created rolls in various ways.

- Tap ⋮ on the left or right side of the screen to open the IMPORT/EXPORT window. Then, tap EXPORT to select the desired menu.

1. Send your created rolls via email.
2. Print your created rolls.
3. Export your created rolls to a connected USB device.
4. Export your created rolls to a registered and connected network drive.
5. Send the roll to a mobile device.
6. Share your screen with selected devices.

Български

Кратко ръководство за инсталиране

* Препоръчителните часове работа на ден за този продукт са под 16 часа. Ако продуктът се използва повече от 16 часа на ден, гаранцията може да стане невалидна.
* Цветът и външният вид може да се различават в зависимост от продукта, а съдържанието на ръководството подлежи на промяна без предварително с цел подобряване на работата.
* Изтеглете Ръководството за потребителя от уебсайта за допълнителна информация.
* Вижте описанията на предходната страница.

Части

1. Бутон на захранването и индикатор
   - Натиснете бутона, за да включите продукта, след което натиснете и задържите бутона, за да изключите продукта.
   - В режим за писане натиснете за кратко бутона Power (Захранване), за да превключите към режим на скрийнсейвър.
2. Писалката е магнитна. Съхранявайте я, като я прикрепите към маркираното място.
3. Свържете OPS калъфа с продукта и поставете стандартния OPS модул в калъфа. Можете да закупите OPS калъфа и модула отделно.
   ⚠: Преди да монтирате кутията на OPS и OPS модула, изключете захранващия кабел от продукта, за да прекъснете напълно захранването.

* OPS е съкращение от Intel Open Pluggable Specification.
* Захранване на OPS: 16 V/4.5 A

Монтиране на кутията на OPS (продава се отделно)

* Когато трябва да се монтира OPS кутията, се уверете, че първо сте монтирали OPS кутията, а след това – продукта.
* Преди да монтирате кутията на OPS и OPS модула, изключете захранващия кабел от продукта, за да прекъснете напълно захранването.
* Използвайте двата вида винтове правилно.
* Преди да премахнете към стъпка 3, свалете стикера от конектора.

Елементи на екрана

1. IMPORT: Вижте екрана на мобилно устройство или компютър, свързани към продукта, или импортирайте данни, например изображения, от свързано USB или мрежово устройство.
   EXPORT: Споделяйте творенията си по различни начини.
2. Докоснете, за да изберете режим. Можете да изберете PEN MODE или BRUSH MODE.
3. Докоснете, за да отворите палитрата. Можете да изберете цвета и дебелината на писалката и маркиращото устройство.
4. Използвайте математически инструменти, за да правите геометрични конструкции и измервания.
5. Изберете областта, която искате да редактирате, заснемете, изпратите по имейл, отпечатайте или търсите.
6. Отменете или изтеглете отново последното действие.
   - Ако бъдат открити действия, свързани с редактиране на страниците, като например добавяне, изтриване и преместване на страници, ⇖/⇗ се нулира.
7. Можете да добавяте или изтривате страница и също така да навигирате през страници в текущия списък.
8. Създайте слой, на който да пишете или рисувате на екрана, който също така може да бъде запаметен като заснето изображение.
9. Извадете Miniboard, за да водите бележки или да рисувате като отделен слой над визуализатора или екрана на източника.
10. Докоснете, за да потърсите в интернет.
11. Докоснете, за да разгледате други опции, налични в менюто.
12. Затворете текущия списък и създайте нов списък.
13. Вижте редовете на страницата.
14. Придвижете се из страниците.
15. Превъртете черната зона, за да придвижите страниците.

* BRUSH MODE
- Промените в дебелината в зависимост от зоната, докосваща екрана, се прилагат незабавно. (макс. 5,0 cm)
- Препоръчително е използването на четка.
- BRUSH MODE поддържа само единично докосване.

IMPORT

Можете да видите екрана на мобилно устройство или компютър, свързани към продукта, или да импортирате данни, като например изображения, от свързано USB или мрежово устройство.

- MOBILE, PC, SMARTVIEW+, USB, INTERNET, WORKSPACE

EXPORT

Можете да експортирате създадените списъци по различни начини.

- EMAIL, PRINT, USB, MOBILE, NETWORK DRIVE, SCREEN SHARE

Спецификации на комплекта за монтиране на стена

1. Име на модел / 2. VESA спецификации на отвора на винтовете (A * B) в милиметри / 3. Стандартен винт / 4. Количество / 5. Адаптер за стенна конзола / 6. Продукт / 7. Конзола за монтиране на стена

* Това е продукт от клас A. В битова среда този продукт може да причини радиосмущения и в този случай може да се изисква от потребителя да вземе адекватни мерки.
* За подробни спецификации на устройства посетете уеб сайта на Samsung.

Hrvatski

Kratki vodič za postavljanje

* Preporučuje se da se ovaj proizvod upotrebljava do 16 sati dnevno. U slučaju korištenja proizvoda dulje od 16 sati dnevno, postoji mogućnost da se jamstvo neće priznati.
* Boja i izgled mogu se razlikovati ovisno o proizvodu, a sadržaj ovog priručnika podložan je promjeni radi poboljšanja performansi bez prethodne obavijesti.
* Dodatne informacije nalaze se u korisničkom priručniku koji možete preuzeti s web-mjesta.
* Pročitajte opise na prethodnoj stranici.

Dijelovi

1. Gumb za uključivanje/isključivanje i indikator napajanja
   - Pritisnite gumb da biste uključili proizvod te pritisnite i držite gumb da biste ga isključili.
   - U načinu pisanja kratko pritisnite gumb za uključivanje/isključivanje da biste se prebacili u način čuvara zaslona.
2. Olovka je magnetna. Čuvajte je tako da je pričvrstite na označeno mjesto.
3. Priključite OPS kućište na proizvod te umetnite standardni OPS modul u kućište. OPS kućište i modul možete nabaviti zasebno.
   ⚠: Prije instaliranja OPS kućišta i OPS modula, svakako uklonite kabel napajanja s proizvoda kako biste u potpunosti isključili napajanje.

* OPS znači Intel Open Pluggable Specification.
* Ulazna snaga OPS-a: 16 V/4.5 A

Instaliranje OPS kućišta (prodaje se zasebno)

* U slučaju kada se mora instalirati OPS kućište, svakako ga instalirajte prije proizvoda.
* Prije instaliranja OPS kućišta i OPS modula, svakako uklonite kabel napajanja s proizvoda kako biste u potpunosti isključili napajanje.
* Dvije vrste vijaka koristite ispravno.
* Uklonite naljepnicu na priključku prije nego što nastavite na 3. korak.

Elementi zaslona

1. IMPORT: Pregledajte sadržaj zaslona na mobilnom uređaju ili računalu povezanom s proizvodom ili uvezite podatke, primjerice slike, s povezanog USB uređaja ili mrežnog pogona.
   EXPORT: Podijelite svoje kreacije na različite načine.
2. Dodirnite za odabir načina. Možete odabrati PEN MODE ili BRUSH MODE.
3. Dodirnite da biste otvorili Paletu. Možete odabrati boju i debljinu olovke i alata za isticanje.
4. Upotrijebite matematičke alate za izradu geometrijskih konstrukcija i vršenje mjerenja.
5. Odaberite područje koje želite urediti, snimiti, poslati e-poštom, ispisati ili pretražiti.
6. Poništite ili ponovite posljednju radnju.
   - Ako se pojave bilo kakve radnje poput dodavanja, brisanja i pomicanja stranica, ⇖/⇗ će se resetirati.
7. Možete dodati ili izbrisati stranicu te se kretati stranicama trenutačnog popisa.
8. Izradite sloj za pisanje ili crtanje na zaslonu koji se može i spremiti kao slika.
9. Upotrijebite Miniboard za unošenje bilježki ili crtanje u posebnom sloju iznad preglednika ili zaslona izvora.
10. Dodirnite za pretraživanje interneta.
11. Dodirnite za prikaz više opcija dostupnih u izborniku.
12. Zatvorite trenutni popis i izradite novi.
13. Prikaz linija na stranici.
14. Pomičite se po stranicama.
15. Da biste pomaknuli stranice, krečite se po crnom području.

* BRUSH MODE
- Promjene debljine ovisno o površini koja dodiruje zaslon odmah se primjenjuju. (maks. 5,0 cm)
- Preporučuje se upotreba četke.
- BRUSH MODE podržava samo jedan dodir.

IMPORT

Sadržaj zaslona možete pregledati na mobilnom uređaju ili računalu povezanom s proizvodom ili uvesti podatke, primjerice slike, s povezanog USB uređaja ili mrežnog pogona.

- MOBILE, PC, SMARTVIEW+, USB, INTERNET, WORKSPACE

EXPORT

Stvorene popise možete izvesti na različite načine.

- EMAIL, PRINT, USB, MOBILE, NETWORK DRIVE, SCREEN SHARE

Specifikacije za komplet za postavljanje na zid

1. Naziv modela / 2. Specifikacije za VESA otvor vijka (A * B) u milimetrima / 3. Standardni vijak / 4. Količina / 5. Adapter za zidni nosač / 6. Proizvod / 7. Zidni nosač

* Ovo je proizvod razreda A. U unutrašnjem okruženju ovaj proizvod može uzrokovati radijsku interferenciju koju će korisnik morati ukloniti poduzimanjem odgovarajućih mjera.
* Kako biste pročitali detaljne značajke uređaja, posjetite mrežne stranice tvrtke Samsung.

Čeština

Příručka pro rychlou instalaci

* Doporučený denní počet hodin používání produktu je méně než 16. Je-li produkt používán více než 16 hodin denně, může být záruka neplatná.
* Barva a vzhled se mohou lišit podle výrobku. Obsah příručky může být změněn bez předchozího upozornění za účelem zlepšení výkonu výrobku.
* Další podrobnosti naleznete v uživatelské příručce, kterou si můžete stáhnout z webu.
* Podrobnosti naleznete v popisu na předchozí stránce.

Části

1. Tlačítko napájení a indikátor
   - Stisknutím tohoto tlačítka produkt zapnete a stisknutím a podržením tlačítka produkt vypnete.
   - Krátkým stisknutím vypínače v režimu psaní přepněte do režimu spořiče obrazovky.
2. Pero je magnetické. Uschovejte jej přichycením na označené místo.
3. Připojte k výrobku slot OPS a zasuňte do tohoto slotu standardní modul OPS. Modul a slot OPS můžete zakoupit samostatně.
   ⚠: Před instalací slotu OPS a zasunutím modulu OPS odpojte z produktu napájecí kabel, aby byl produkt zcela odpojen od zdroje napájení.

* OPS znamená Intel Open Pluggable Specification.
* Vstupní napájení OPS: 16 V/4.5 A

Instalace slotu OPS (prodává se samostatně)

* Pokud je nutná instalace slotu OPS, nainstalujte jej dřív než produkt.
* Před instalací slotu OPS a zasunutím modulu OPS odpojte z produktu napájecí kabel, aby byl produkt zcela odpojen od zdroje napájení.
* Použijte správně dva typy šroubů, které jsou uvedeny.
* Než budete pokračovat krokem 3, odstraňte samolepku na konektoru.

Prvky obrazovky

1. IMPORT: Prohlédněte si obrazovku mobilního zařízení nebo počítače připojeného k produktu nebo importujte data, jako například obrázky, z připojeného USB paměťového zařízení nebo síťového disku.
   EXPORT: Různé způsoby sdílení vašich výtvorů.
2. Klepnutím vyberete režim. Můžete vybrat REŽIM PERO nebo REŽIM ŠTĚTEC.
3. Klepnutím otevřete paletu. Můžete vybrat barvu a tloušťku pera a zvýrazňovače.
4. Pomocí matematických nástrojů můžete vytvářet geometrické obrazce a provádět měření.
5. Vyberte oblast, kterou chcete upravit, sejmout, odeslat e-mailem, vytisknout nebo prohledat.
6. Zrušení nebo opětovné provedení poslední akce.
   - Při jakékoli úpravě stránky, například při přidání, odstranění nebo přesunutí, se funkce ⇖/⇗ resetuje.
7. Můžete přidat nebo odstranit stránku a také můžete procházet aktuálními stránkami.
8. Na obrazovce vytvořte vrstvu pro psaní nebo kreslení, kterou lze také uložit jako zachycený obrázek.
9. Vyvolání Minitabule umožňující zapisovat poznámky nebo kreslit v rámci vrstvy nad obrazovkou prohlížeče nebo zdrojovou obrazovkou.
10. Klepnutím prohledáte internet.
11. Klepnutím zobrazíte další možnosti dostupné v nabídce.
12. Zavřete aktuální rolovací seznam a vytvořte nový rolovací seznam.
13. Viz čáry stránky.
14. Procházejte stránkami.
15. Procházejte stránkami posouváním černé oblasti.

* REŽIM ŠTĚTEC
- Změny tloušťky závisející na oblasti, která se dotýká obrazovky, se použijí okamžitě. (max. 5,0 cm)
- Použití štětce je doporučeno.
- REŽIM ŠTĚTEC podporuje pouze jeden dotyk.

IMPORT

Můžete si zobrazit obrazovku mobilního zařízení nebo počítače připojeného k produktu nebo importovat data, například obrázky, z připojeného USB nebo síťového disku.

- MOBILE, PC, SMARTVIEW+, USB, INTERNET, WORKSPACE

EXPORT

Vytvořené rolovací seznamy můžete různými způsoby exportovat.

- E-MAIL, TISK, USB, MOBIL, SÍŤOVÁ JEDNOTKA, SDÍLENÍ OBRAZOVKY

Specifikace sady pro upevnění na zeď

1. Název modelu / 2. Specifikace otvorů pro šrouby standardu VESA (A * B) v milimetrech / 3. Standardní šroub / 4. Množství / 5. Adaptér pro montáž na zeď / 6. Produkt / 7. Držák na stěnu

* Jedná se o produkt třídy A. V domácím prostředí může tento produkt způsobovat vysokofrekvenční rušení a v takovém případě musí uživatel podniknout odpovídající opatření.
* Podrobné specifikace telefonu naleznete na webu Samsung.

Dansk

Hurtig opsætningsvejledning

* Det anbefales at bruge dette produkt i under 16 timer om dagen. Hvis produktet bruges i over 16 timer om dagen, ophæves garantien muligvis.
* Farven og udseendet kan – afhængigt af produktet – være anderledes, og indholdet i brugervejledningen kan ændres uden forudgående varsel for at forbedre ydelsen.
* Download brugervejledningen fra hjemmesiden for yderligere detaljer.
* Der henvises til beskrivelserne på forrige side.

Dele

1. Tænd/sluk-knap og indikator
   - Tryk på knappen for at slå produktet til, og tryk og hold knappen inde for at slå produktet fra.
   - I skrivetilstand skal du trykke hurtigt på tænd/sluk-knappen for at skifte til pausescærm.
2. Pennen er magnetisk. Opbevar den ved at anbringe den på det afmærkede sted.
3. Slut OPS-enheden til produktet, og indsæt standard-OPS-modulet i enheden. OPS-modulet kan købes separat.
   ⚠: Inden du installerer OPS-enheden og OPS-modulet, skal du fjerne strømkablet fra produktet for helt at slukke for strømforsyningen.

* Brug de to skruetyper korrekt.
* Fjern mærkaten på stikket før du går videre med trin 3.

Skærmelementer

1. IMPORT: Få vist en skærm fra en mobil enhed eller en pc, der er sluttet til produktet, eller importér data som f.eks. billeder fra et tilsluttet USB-drev eller et netværksdrev.
   EXPORT: Del det, du har skabt på forskellige måder.
2. Tryk for at vælge en tilstand. Du kan vælge mellem PEN MODE eller BRUSH MODE.
3. Tryk for at åbne paletten. Du kan vælge farve og tykkelse for pennen og din highlighter.
4. Brug matematikværktøjerne til at oprette geometriske konstruktioner og tage mål.
5. Vælg et sted, du vil redigere, optage, sende en e-mail, udskrive eller søge.
6. Fortryd eller opdater den sidste handling.
   - Hvis der tilføjes, slettes eller flyttes rundt på sider, nulstilles ⇖/⇗.
7. Du kan tilføje eller slette en side, og du kan også navigere gennem sider på den nuværende rulle.
8. Opret et lag, hvor du kan skrive eller tegne på skærmen, og som også kan gemmes sammen med billedet, der er optaget.
9. Åbn Miniboard for at tage noter eller tegne som et separat lag over fremviseren eller kildeskærmen.
10. Tryk for at søge på internettet.
11. Tryk for at se flere tilgængelige muligheder i menuen.
12. Luk den aktuelle liste, og opret en ny liste.
13. Se sidelinjer.
14. Scroll gennem sider.
15. Scroll i det sorte område for at flytte siderne.

* BRUSH MODE
- Ændringer i tykkelsen afhængigt af området, der berører skærmen, gælder straks. (Maks. 5,0 cm)
- Det anbefales at bruge børsten.
- BRUSH MODE understøtter kun enkelt-tryk.

IMPORT

Du kan få vist en skærm fra en mobil enhed eller en pc, der er sluttet til produktet, eller importere data som f.eks. billeder fra et tilsluttet USB-drev eller et netværksdrev.

- MOBILE, PC, SMARTVIEW+, USB, INTERNET, WORKSPACE

EXPORT

Du kan eksportere de lister, du har skabt, på forskellige måder.

- EMAIL, PRINT, USB, MOBILE, NETWORK DRIVE, SCREEN SHARE

Specifikationer til vægbeslag

1. Modelnavn / 2. VESA-skruehulsspecifikationer (A * B) i mm / 3. Standardskrue / 4. Antal / 5. Adapter til vægbeslag / 6. Produkt / 7. Vægmonteringsbeslag

* Dette er et produkt i klasse A. I et hjemligt miljø kan dette produkt muligvis forårsage radiointerferens, hvilket betyder, at brugeren bliver nødt til at tage de fornødne forholdsregler.
* Hvis du ønsker flere enhedsspecifikationer, skal du besøge webstedet Samsung.

Deutsch

Kurzanleitung zur Konfiguration

* Das Gerät sollte nicht mehr als 16 Stunden täglich verwendet werden. Wenn das Gerät länger als 16 Stunden pro Tag verwendet wird, erlischt möglicherweise die Garantie.
* Farbe und Aussehen des Geräts sind geräteabhängig, und jederzeitige Änderungen am Inhalt des Handbuchs zum Zweck der Leistungssteigerung sind vorbehalten.
* Weitere Informationen finden Sie im Benutzerhandbuch, das Sie von der Website herunterladen können.
* Berücksichtigen Sie die Beschreibungen auf der vorherigen Seite.

Bauteile

1. Netzschalter und Anzeige
   - Drücken Sie die Taste, um das Gerät einzuschalten, und halten Sie die Taste gedrückt, um es auszuschalten.
   - Drücken Sie im Schreibmodus kurz die Ein/Aus-Taste, um in den Bildschirmschoner-Modus zu wechseln.
2. Der Stift ist magnetisch. Bewahren Sie ihn auf, indem Sie ihn an der markierten Stelle befestigen.
3. Verbinden Sie das OPS-Gehäuse mit dem mit dem Gerät an und setzen Sie das OPS-Standardmodul in das Gehäuse ein. Sie können das OPS-Gehäuse und das Modul getrennt erwerben.
   ⚠: Stellen Sie sicher, dass das Netzkabel vom Gerät getrennt ist, bevor Sie mit Schritt 3 fortfahren.

* OPS steht für Intel Open Pluggable Specification.
* Eingangsleistung des OPS: 16 V/4.5 A

Installieren des OPS-Gehäuses (separat erhältlich)

* Wenn das OPS-Gehäuse installiert werden muss, achten Sie darauf, vor dem Produkt zuerst das OPS-Gehäuse zu installieren.
* Achten Sie vor dem Installieren des OPS-Gehäuses und des OPS-Moduls darauf, das Stromversorgungskabel von dem Produkt zu trennen, um die Stromversorgung vollständig zu unterbrechen.
* Verwenden Sie die beiden Schraubentypen korrekt.
* Entfernen Sie den Aufkleber auf dem Stecker, bevor Sie mit Schritt 3 fortfahren.

Bildschirmelemente

1. IMPORTIEREN: Zeigen Sie den Bildschirm eines mit dem Produkt verbundenen Mobilgeräts oder PCs an oder importieren Sie Daten, wie beispielsweise Bilder, von einem angeschlossenen USB oder Netzlaufwerk.
   EXPORTIEREN: Teilen Sie Ihre Kreationen auf verschiedene Weisen.
2. Tippen Sie hier, um einen Modus auszuwählen. Sie können zwischen STIFTMODUS und PINSELMODUS wählen.
3. Tippen Sie HIER, um die Palette zu öffnen. Sie können die Farbe und die Strichstärke des Stifts und des Textmarkers auswählen.
4. Verwenden Sie mathematische Werkzeuge, um geometrische Konstruktionen zu erstellen und Messungen vorzunehmen.
5. Wählen Sie den Bereich aus, den Sie bearbeiten und erfassen, per E-Mail versenden, drucken oder durchsuchen möchten.
6. Letzte Handlung rückgängig machen oder wiederholen.
   - Falls jegliche Seitenbearbeitungshandlungen wie das Hinzufügen, Löschen und Bewegen von Seiten erkannt werden, wird ⇖/⇗ zurückgesetzt.
7. Sie können eine Seite hinzufügen oder löschen, und Sie können zudem auf den Seiten der aktuellen Rolle navigieren.
8. Erstellen Sie eine Ebene zum Schreiben oder Zeichnen auf dem Bildschirm, die auch in dem aufgenommenen Bild gespeichert werden kann.
9. Öffnen Sie Miniboard, um Notizen anzufertigen oder um auf einer separaten Ebene über dem Viewer oder dem Quellbildschirm zu zeichnen.
10. Tippen Sie hier, um im Internet zu suchen.
11. Tippen Sie hier, um weitere Optionen im Menü anzuzeigen.
12. Schließen Sie die aktuelle Liste und erstellen Sie eine neue Liste.
13. Seitenumbruchslinien anzeigen.
14. Seiten durchscrollen.
15. Scrollen Sie den schwarzen Bereich, um die Seiten zu bewegen.

* PINSELMODUS
- Änderungen der Dicke werden in Abhängigkeit von der Fläche, die den Bildschirm berührt, sofort angewendet. (max. 5,0 cm)
- Die Benutzung des Pinsels wird empfohlen.
- PINSELMODUS unterstützt nur die Einfach-Berührung.

IMPORTIEREN

Sie können den Bildschirm eines mit dem Produkt verbundenen Mobilgeräts oder PCs anzeigen oder Daten, wie beispielsweise Bilder, von einem angeschlossenen USB oder Netzlaufwerk importieren.

- MOBIL, PC, SMARTVIEW+, USB, INTERNET, WORKSPACE

EXPORTIEREN

Sie können Ihre erschaffenen Listen auf verschiedene Weisen exportieren.

- E-MAIL, DRUCKEN, USB, MOBIL, NETZLAUFWERK, BILDSCHIRMFREIGABE

Spezifikationen des Wandhalterungskits

1. Modellname / 2. Daten der VESA-Gewindebohrung (A * B) in mm / 3. Standardschraube / 4. Menge / 5. Adapter für die Wandhalterung / 6. Produkt / 7. Wandhalterung

* Dies ist ein Produkt der Klasse A. In einer häuslichen Umgebung kann dieses Produkt Funkstörungen verursachen. In solchen Fällen obliegt es dem Nutzer, angemessene Maßnahmen zu ergreifen.
* Detaillierte technischen Daten des Geräts finden Sie auf der Website von Samsung.

Nederlands

Beknopte installatiehandleiding

* Aanbevolen dagelijkse gebruiksduur van dit product bedraagt minder dan 16 uur. Als het product langer dan 16 uur per dag wordt gebruikt, wordt de garantie mogelijk ongeldig.
* De kleur en het uiterlijk kunnen afwijken, afhankelijk van het product. Ook kan de inhoud van de handleiding zonder voorafgaand bericht worden gewijzigd om de prestaties te verbeteren.
* Download de gebruikershandleiding van de website voor meer details.
* Raadpleeg de beschrijvingen op de vorige pagina.

Onderdelen

1. Aan/uit-knop en indicator
   - Druk op de knop om het product in te schakelen en houd de knop ingedrukt om het product uit te schakelen.
   - Druk in schrijfstand kort op de aan/uit-knop om te schakelen naar de schermbeveiligingsstand.
2. De pen is magnetisch. Houd ze bevestigd op de aangeduide locatie.
3. Sluit de OPS-behuizing aan op het product en plaats de standaard OPS-module in de behuizing. U kunt de OPS-behuizing en -module afzonderlijk kopen.
   ⚠: Voordat u de OPS-behuizing en OPS-module installeert, moet u de stroomkabel van het product verwijderen om de stroomtoevoer volledig af te sluiten.

* OPS is de afkorting van Intel Open Pluggable Specification.
* Ingangsvermogen van OPS: 16 V/4.5 A

De OPS-behuizing installeren (apart verkrijgbaar)

* Wanneer de OPS-behuizing moet worden geïnstalleerd, moet u eerst de OPS-behuizing installeren en dan pas het product.
* Voordat u de OPS-behuizing en OPS-module installeert, moet u de stroomkabel van het product verwijderen om de stroomtoevoer volledig af te sluiten.
* Gebruik de twee soorten schroeven op de juiste wijze.
* Verwijder de sticker op de connector voordat u verder gaat met stap 3.

Schermelementen

1. IMPORT: Bekijk het scherm van een met het product verbonden mobiel apparaat of pc, of importeer gegevens zoals afbeeldingen van een verbonden USB- of netwerkschijf.
   EXPORT: Uw creaties op diverse manieren delen.
2. Tik om een modus te selecteren. U kunt selecteren uit PEN MODE of BRUSH MODE.
3. Tik om het palet te openen. U kunt de kleur en lijndikte voor de pen en de markeerstift selecteren.
4. Gebruik rekentools om geometrische constructies te maken en om te meten.
5. Selecteer het gebied dat u wilt bewerken, vastleggen, in een e-mail verzenden, afdrukken of doorzoeken.
6. De laatste bewerking ongedaan maken of opnieuw uitvoeren.
   - Als paginabewerkingen worden gevonden zoals het toevoegen, wissen en verplaatsen van een pagina, wordt ⇖/⇗ gereset.
7. U kunt een pagina toevoegen of verwijderen en u kunt ook navigeren door de pagina's op de huidige rol.
8. Maak een laag aan om iets op het scherm te schrijven of te tekenen dat ook kan worden opgeslagen.
9. Vouw het Miniboard uit om aantekeningen te maken of te tekenen op een aparte laag boven de viewer of het bronscherm.
10. Tik om te zoeken op internet.
11. Tik om meer beschikbare opties in het menu te zien.
12. Sluit de huidige rol en maak een nieuwe rol aan.
13. Paginaregels weergeven.
14. Door pagina's bladeren.
15. Scrol het zwarte gebied om de pagina's te verplaatsen.

* BRUSH MODE
- Afhankelijk van het gebied dat het scherm aanraakt, verandert de pendikte direct. (max. 5,0 cm)
- We bevelen aan om een borstel te gebruiken.
- BRUSH MODE ondersteunt alleen één enkele aanraking.

IMPORT

U kunt het scherm van een met het product verbonden mobiel apparaat of pc bekijken, of gegevens zoals afbeeldingen van een verbonden USB- of netwerkschijf importeren.

- MOBILE, PC, SMARTVIEW+, USB, INTERNET, WORKSPACE

EXPORT

U kunt uw aangemaakte lijsten op diverse manieren exporteren.

- EMAIL, PRINT, USB, MOBILE, NETWORK DRIVE, SCREEN SHARE

Specificaties wandmontageset

1. Modelnaam / 2. Specificatie van de VESA-schroefgaten (A * B) in millimeters / 3. Standaardschroef / 4. Aantal / 5. Hulpstuk voor wandmontage / 6. Product / 7. Wandbeugel

* Dit is een product van klasse A. In een huiselijke omgeving kan dit product radio-interferentie veroorzaken, waarbij de gebruiker mogelijk passende maatregelen moet treffen.
* Raadpleeg de website van Samsung voor de gedetailleerde specificaties van het apparaat.

Eesti keel

Kiirjuhend

* Seda toodet on soovitatav kasutada päevas vähem kui 16 tundi. Kui toodet kasutatakse rohkem kui 16 tundi päevass, ei pruugi garantii kehtida.
* Värv ja välimus võivad olenevalt tootest erineda ja selle juhendi sisu võib ette teatamata muutuda, et tagada parem jõudlus.
* Lisateabe saamiseks laadige kod

Français

Guide de configuration rapide

* Il est recommandé d'utiliser ce produit moins de 16 heures par jour. L'utilisation quotidienne du produit pendant une durée supérieure à 16 heures peut entraîner l'annulation de la garantie
* La couleur et l'aspect du produit peuvent varier en fonction du modèle, et le contenu dans le manuel peut être modifié sans préavis pour des raisons d'amélioration des performances.
* Téléchargez le manuel utilisateur du site Web pour obtenir plus de détails.
* Reportez-vous aux descriptions de la page précédente.

Pièces

1 Bouton et voyant d'allumage
   - Appuyez sur le bouton pour allumer l'appareil. Pour l'éteindre, appuyez sur le bouton et maintenez-le enfoncé.
   - En mode d'écriture, appuyez brièvement sur le bouton d'alimentation pour passer au mode électronique désengrené.
2 Le stylo est magnétique. Conservez-le en l'attachant à l'emplacement marqué.
3 Connectez le bôther OPS au produit, et insérez le module OPS standard dans le bôther. Vous pouvez acheter le bôther OPS et le module séparément.

Installation du bôther OPS (vendue séparément)

* Lorsque le bôther OPS doit être installé, veillez à installer le bôther OPS en premier lieu avant le produit.
* Avant d'installer le bôther OPS et le module OPS, assurez-vous de retirer le câble d'alimentation du produit pour couper complètement l'alimentation électrique.
* Utilisez correctement les deux types de vis.
* Retirez l'autocollant sur le connecteur avant de passer à l'étape 3.

Éléments d'écran

1 IMPORTER: Visualiser l'écran d'un appareil mobile ou d'un PC connecté au produit, ou importer des données telles que des images à partir d'un lecteur USB ou réseau connecté.
   EXPORTER: Partager vos créations de différentes manières.
2 Appuyez deux fois pour sélectionner un mode. Vous avez le choix entre MODE STYLET et MODE PINCEAU.
3 Appuyez dessus pour ouvrir la palette. Vous pouvez sélectionner la couleur et l'épaisseur du stylet et du marqueur.
4 Utilisez des outils mathématiques pour réaliser des constructions géométriques et prendre des mesures.
5 Sélectionnez la zone dont vous souhaitez faire une capture, que vous souhaitez modifier, envoyer dans un e-mail, imprimer ou dans laquelle vous souhaitez effectuer une recherche.
6 Défaire ou refaire la dernière action.
   * Si des actions de modification de page telles que l'ajout, la suppression ou le déplacement de page, sont détectées, ↶/↷ est réinitialisé.
7 Vous pouvez ajouter ou supprimer une page, et également naviguer dans les pages de la liste actuelle.
8 Créer un calque pour écrire ou dessiner sur l'écran qui peut aussi être sauvegardé dans l'image capturée.
9 Utilisez mini-tableau pour prendre des notes ou dessiner sur un calque séparé au-dessus de la visionneuse ou de l'écran source.
10 Appuyez dessus pour effectuer une recherche sur Internet.
11 Appuyez pour voir les autres options disponibles dans le menu.
12 Fermer la liste actuelle et créer une nouvelle liste.
13 Voir les lignes de page.
14 Faire défiler les pages.
15 Faire défiler la zone noire pour déplacer les pages.

* MODE PINCEAU
- Les modifications d'épaisseur en fonction de la zone qui touche l'écran s'appliquent immédiatement. (max. 5,0 cm)
- L'utilisation du pinceau est recommandée.
- MODE PINCEAU prend en charge l'utilisation à simple pression.

IMPORTER

Vous pouvez visualiser l'écran d'un appareil mobile ou d'un PC connecté au produit, ou importer des données telles que des images à partir d'un lecteur USB ou réseau connecté.
• MOBILE, PC, SMARTVIEW+, USB, INTERNET, WORKSPACE

EXPORTER

Vous pouvez exporter vos listes créées de différentes manières.
• E-MAIL, IMPRIMER, USB, TELEMÖVEL, UNIDADE DE REDE, PARTILHAR ECRÃ

Especificações do kit de montagem mural

1 Nom du modèle / 2 Spécifications VESA pour trou de vis (A * B) en millimètres / 3 Vis standard / 4 Quantité / 5 Adaptateur de support mural / 6 Produit / 7 Support de montage mural

* Ce produit est de classe A. Dans un environnement domestique, ce produit peut provoquer des interférences radio, auquel cas l'utilisateur sera amené à prendre des mesures appropriées.
* Pour des spécifications détaillées de l'appareil, veuillez visiter le site Web de Samsung.

Ελληνικά

Οδηγός γρήγορης εγκατάστασης

* Οι συνιστώμενες ώρες χρήσης ανά ημέρα για αυτό το προϊόν είναι λιγότερες από 16 ώρες. Εάν το προϊόν χρησιμοποιείται για περισσότερες από 16 ώρες την ημέρα, η εγγύηση μπορεί να καταστεί άκυρη.
* Το χρώμα και η εμφάνιση ενδέχεται να διαφέρουν ανάλογα με το προϊόν. Το περιεχόμενο αυτού του εγχειριδίου μπορεί να αλλάξει, χωρίς προειδοποίηση, για λόγους βελτίωσης της απόδοσης.
* Πραγματοποιήστε λήψη του εγχειριδίου χρήσης από την τοποθεσία web για περισσότερες λεπτομέρειες.
* Ανατρέξτε στις περιγραφές που θα βρείτε στην προηγούμενη σελίδα.

Εξαρτήματα

1 Κουμπί λειτουργίας και ένδειξη λειτουργίας
   • Πατήστε το κουμπί για να ενεργοποιήσετε το προϊόν και κρατήστε πατημένο το κουμπί για να απενεργοποιήσετε το προϊόν.
   • Στη λειτουργία γραφής, πατήστε στιγμιαία το κουμπί λειτουργίας για μετάβαση στη λειτουργία προβολής σθένης.
2 Η πένα είναι μαγνητική. Φυλάξτε τη συνδέοντάς τη στο σημείο με τη σχετική ένδειξη.
3 Συνδέστε τη θήκη OPS στο προϊόν και τοποθετήστε την τμητική μονάδα OPS μέσα στη θήκη. Μπορείτε να αγοράσετε τη θήκη και τη μονάδα OPS ξεχωριστά.

Εγκατάσταση της θήκης OPS (πωλούνται ξεχωριστά)

* Όταν πρέπει να εγκαταστήσετε τη θήκη OPS, φροντίστε να την εγκαταστήσετε πριν από το της συσκευή.
* Προτού εγκαταστήσετε τη θήκη OPS και τη μονάδα OPS, φροντίστε να αφαιρέσετε το καλώδιο τροφοδοσίας από το προϊόν για να διακοπεί εντελώς η τροφοδοσία ρεύματος.
* Χρησιμοποιήστε σωστά τους δύο τύπους βίδων.
* Αφαιρέστε το αυτοκόλλητο από τον συνδέσμο προτού προχωρήσετε στο βήμα 3.

Στοιχεία οθόνης

1 ΕΙΣΑΓΩΓΗ: Προβάλετε την οθόνη μιας κινητής συσκευής ή ενός υπολογιστή που έχετε συνδέσει στο προϊόν, ή εισαγάγετε δεδομένα (π.χ. εικόνες) από μια συνδεδεμένη μονάδα USB ή δίκτυο.
   ΕΞΑΓΩΓΗ: Κοινοποιήστε τις δημιουργίες σας με διάφορους τρόπους.
2 Πατήστε για να επιλέξετε μια λειτουργία. Μπορείτε να επιλέξετε ΛΕΙΤΟΥΡΓΙΑ ΠΕΝΑΣ ή ΛΕΙΤΟΥΡΓΙΑ ΠΙΝΕΛΟΥ.
3 Πατήστε για να ανοίξετε την παλέτα. Μπορείτε να επιλέξετε το χρώμα και το πάχος της πένας και του εργαλείου επισήμανσης.
4 Χρησιμοποιήστε μαθηματικά εργαλεία για να κάνετε γεωμετρικές κατασκευές και να παίρνετε μετρήσεις.
5 Επιλέξτε την περιοχή που θέλετε να επεξεργαστείτε, να καταγράψετε, να στείλετε σε μήνυμα ηλεκτρονικού ταχυδρομείου, να εκτυπώσετε ή να αναζητήσετε.
6 Ανάχαση ή επανάληψη της τελευταίας ενέργειας.
   * Εάν εντοπίστηκαν επαναλήψεις ενέργειας επεξεργασίας σελίδας όπως, προσθήκη, διαγραφή ή μετακίνηση σελίδας, παραμετροποίεται επαναφορά των ρυθμίσεων ↶/↷.
7 Μπορείτε να προσθέσετε ή να διαγράψετε μια σελίδα και μπορείτε επίσης να πλοηγηθείτε στις σελίδες της τρέχουσας συλλογής.
8 Δημιουργήστε ένα επίπεδο για γράψιμο ή σχέδιο πάνω στην οθόνη με δυνατότητα αποθήκευσης της καταγραμμένης εικόνας.
9 Εμφανίστε τον Μίνι-πίνακα για να παίρνετε σημειώσεις ή να σχεδιάζετε ως λειτουργιστή στοιβάδα επάνω από την οθόνη προβολής ή του οθόνη πηγής.
10 Πατήστε για αναζήτηση στο διαδίκτυο.
11 Πατήστε για να δείτε περισσότερες επιλογές που είναι διαθέσιμες στο μενού.
12 Κλείστε τη τρέχουσα λίστα και δημιουργήστε νέα.
13 Δείτε τις γραμμές των σελίδων.
14 Προχωρήστε μπροστά σελίδες.
15 Κάντε κύλιση στη μαύρη περιοχή για να μετακινήσετε τις σελίδες.

* ΛΕΙΤΟΥΡΓΙΑ ΠΙΝΕΛΟΥ
- Οι αλλαγές πάχους εφαρμόζονται αμέσως, ανάλογα με την περιοχή που αγγίζει την οθόνη. (5,0 cm το μέγιστο)
- Συνιστάται η χρήση πινέλου.
- ΛΕΙΤΟΥΡΓΙΑ ΠΙΝΕΛΟΥ: υποστηρίζει αφή ενός σημείου.

ΕΙΣΑΓΩΓΗ

Μπορείτε να προβάλετε την οθόνη μιας κινητής συσκευής ή ενός υπολογιστή που έχετε συνδέσει στο προϊόν, ή να εισαγάγετε δεδομένα (π.χ. εικόνες) από μια συνδεδεμένη μονάδα USB ή δίκτυο.
• ΚΙΝΗΤΗ ΣΥΣΚΕΥΗ, PC, SMARTVIEW+, USB, INTERNET, WORKSPACE

ΕΞΑΓΩΓΗ

Μπορείτε να εξαγάγετε τις λίστες που έχετε δημιουργήσει με διάφορους τρόπους.
• EMAIL, ΕΚΤΥΠΩΣΗ, USB, ΚΙΝΗΤΗ ΣΥΣΚΕΥΗ, ΜΟΝΑΔΑ ΔΙΚΤΥΟΥ, ΚΟΙΝΗ ΧΡΗΣΗ ΟΘΟΝΗΣ

Προδιαγραφές του κιτ στερέωσης σε τοίχο

1 Όνομα μοντέλου / 2 Προδιαγραφές οπής βίδας VESA (A * B) σε χιλιοστά / 3 Τυπική βίδα / 4 Ποσότητα / 5 Προσαρμογέας τοποθέτησης στον τοίχο / 6 Προϊόν / 7 Στήριγμα τοποθέτησης στον τοίχο

* Αυτό το προϊόν έχει κατηγορία προϊόντων κλάσης Α. Σε οικιακές συνθήκες αυτό το προϊόν ενδέχεται να προκαλέσει ραδιοπαρεμβολές, και σε αυτήν την περίπτωση ο χρήστης ενδέχεται να χρειαστεί να λάβει πρόσθετα μέτρα.
* Για λεπτομερείς προδιαγραφές της συσκευής, επισκεφτείτε την ιστοσελίδα της Samsung.

Magyar

Gyors telepítési útmutató

* A termék javasolt napi használati ideje legfeljebb 16 óra. A termék napi 16 óránál nagyobb igénybevétele esetén a garancia érvényét veszthetі.
* A termék színe és megjelenése a típustól függően eltérhet, és a kézikönyv tartalma a teljesítmény javítása érdekében előzetes értesítés nélkül módosulhat.
* További információért töltse le a felhasználói kézikönyvet a weboldalról.
* Lásd a leírásokat az előző oldalon.

Részek

1 Bekapcsológomb és visszajelző
   • Nyomja meg a gombot a termék bekapcsolásához, illetve nyomja le és tartsa lenyomva a gombot a termék kikapcsolásához.
   • Írás módban nyomja meg röviden a bekapcsológombot, hogy képernyőkímélő módba váltson.
2 A toll mágneses. Tárolja a megjelölt helyre erősítve.
3 Csatlakoztassa az OPS házat a termékhez, és helyezze a szabványos OPS modult a házba. Az OPS ház és modul külön vásárolható meg.

Az OPS ház felhelyezése (külön kapható)

* Ha az OPS házat telepíteni kell, akkor mindenképpen a termék telepítése előtt telepítse az OPS házat.
* Az OPS tok és az OPS modul telepítése előtt feltétlenül távolítsa el a tápkábelt a készülékről, hogy teljesen lekapcsolja az áramellátást.
* Használja helyesen a kétféle típusú csavart.
* A 3. lépés megkezdése előtt távolítsa el a matricát a csatlakozóról.

Képernyőelemek

1 IMPORTÁLÁS: Tekintse meg a készülékhez csatlakoztatott mobileszköz vagy számítógép képernyőjét, vagy importáljon adatokat, például képeket egy csatlakoztatott USB- vagy hálózati meghajtóról.
   EXPORTÁLÁS: Oszd meg alkotásait különböző módokon!
2 Érintse meg az üzemmód kiválasztásához. A TOLL ÜZEMMÓD és az ECSET ÜZEMMÓD közül választhat.
3 Érintse meg a paletta megnyitásához. Kiválaszthatja a toll és a kihemelő színét és vastagságát.
4 A matematikai eszközök használatával mértani alakzatokat készíthet és méréseket végezhet.
5 Válassza ki a szerkesztení, rögzíteni, e-mailben elküldeni, kinyomtatni vagy keresni kívánt területet.
6 Vonja vissza vagy ismételje meg az utolsó lépést.
   • Ha a rendszer módosítja az oldalszerkesztés műveletet, például hozzáadást, törlést, és mozgatást talál, akkor a ↶/↷ alaphelyzetbe áll.
7 Hozzáadhat vagy törölhet egy oldalt, illetve az aktuális képsorban görgetve navigálhat is az oldalak között.
8 Hozzon létre egy réteget, amelyre írhat vagy rajzolhat a képernyőn keresztül, amelynél a rögzített kép szintén megmarad.
9 A Mini-tábla előhívásával jegyzeteket készíthet, illetve különálló réteget rajzolhat a megjelenítő vagy forrásképernyő fölött.
10 Érintse meg az internetben való kereséshez.
11 Koppintson a menüben rendelkezésre álló további opciók megjelenítéséhez.
12 Zárja be az aktuális listát, és hozzon létre egy új képsort.
13 Az oldal vonalainak megjelenítése.
14 Lapozás az oldalakon keresztül.
15 Az oldalak mozgatásához görgesse a fekete területet.

* ECSET ÜZEMMÓD
- A vastagság változása a képernyőt érintő területtől függően azonnal érvényesítésre kerül. (max. 5,0 cm)
- Az ecset használatát javasoljuk.
- A ECSET ÜZEMMÓD csak egyetlen érintést támogat.

IMPORTÁLÁS

Megtekinthetі a készülékhez csatlakoztatott mobileszköz vagy számítógép képernyőjét, vagy importáljon adatokat, például képeket egy csatlakoztatott USB- vagy hálózati meghajtóról.
• MOBILESZKÖZ, PC, SMARTVIEW+, USB, INTERNET, WORKSPACE

EXPORTÁLÁS

A létrehozott listáit többféleképpen exportálhatja.
• E-MAIL, NYOMTATÁS, USB, MOBILESZKÖZ, HÁLÓZATI MEGHAJTÓ, KÉPERNYŐMEGOSZTÁS

Fali konzolkészlet jellemzői

1 Típusnév / 2 VESA csavarlyuk jellemzők (A * B) millimeterekben / 3 Szabványos csavar / 4 Mennyiség / 5 Falikonzol-adapter / 6 Termék / 7 Fali konzol tartóelleme

* Ez egy A osztályú készülék. Lakossági környezetben a készülék rádióinterferenciát okozhat, ez esetben szükség lehet a felhasználó által tett megfelelő intézkedésekre.
* Az eszközök részletes műszaki adatairt látogasson el a Samsung honlapjára.

Italiano

Guida di installazione rapida

* L'utilizzo giornaliero massimo consigliato per questo prodotto è di 16 ore. Se il prodotto viene utilizzato per più di 16 ore al giorno, la garanzia potrebbe essere invalidata.
* Il colore e l'aspetto possono variare a seconda del prodotto, inoltre i contenuti del manuale sono soggetti a modifica senza preavviso allo scopo di migliorare le prestazioni del prodotto.
* Per ulteriori dettagli, è possibile scaricare il manuale utente dal sito Web.
* Fare riferimento alle descrizioni riportate alla pagina precedente.

Parti

1 Pulsante di accensione e spia
   • Premere il tasto per accendere il prodotto e tenerlo premuto per spegnerlo.
   • In modalità di scrittura, premere brevemente il pulsante di accensione per passare alla modalità salvaschermo.
2 La penna è magnetica. Per conservarla, posizionarla in prossimità del punto indicato.
3 Collegare la custodia OPS fornita con il prodotto e inserire il modulo OPS standard nella custodia. È possibile acquistare la custodia ed il modulo OPS separatamente.

Installazione della custodia OPS (venduta separatamente)

* Se è necessario installare il contenitore OPS, installarlo prima del prodotto.
* Prima di installare la custodia OPS e il modulo OPS, assicurarsi di rimuovere il cavo di alimentazione dal prodotto per interrompere completamente l'alimentazione elettrica.
* Utilizzare correttamente i due tipi di viti.
* Rimuovere l'adesivo sul connettore prima di procedere con il passaggio 3.

Elementi dello schermo

1 IMPORTA: Visualizzare lo schermo di un dispositivo mobile o PC collegato al prodotto o importare dati, quali immagini, da un'unità USB o di rete collegata.
   ESPORTA: Condividere le creazioni in vari modi.
2 Premere per selezionare una modalità. È possibile selezionare la MODALITÀ PENNA o MODALITÀ SPAZZOLA.
3 Premere per aprire la tavolozza dei colori. È possibile selezionare il colore e lo spessore della penna e dell'evidenziatore.
4 Usare gli strumenti di matematica per creare costruzioni geometriche ed effettuare misurazioni.
5 Selezionare l'area da modificare, catturare, inviare mediante una email, stampare o ricercare.
6 Annullare o rifare l'ultima azione.
   * Se si dovessero trovare azioni di modifica alla pagina, come l'aggiunta, la cancellazione o lo spostamento di una pagina, ↶/↷ si resetta.
7 È possibile aggiungere o eliminare una pagina ed anche navigare tra le pagine nella posizione corrente.
8 Creare un livello, sovrapposto alla schermata, su cui poter scrivere o disegnare e che è anche possibile salvare come immagine acquisita.
9 Estrarre la Mini-tavola per creare note o disegnare su un livello separato sopra la schermata di visione o sorgente.
10 Premere per effettuare una ricerca in internet.
11 Premere per visualizzare ulteriori opzioni disponibili nel menu.
12 Consente di chiudere la lista corrente e crearne una nuova.
13 Consente di visualizzare le linee di interruzione di pagina.
14 Consente di scorrere tra le pagine.
15 Scorrere sull'area nera per muoversi tra le pagine.

* MODALITÀ SPAZZOLA
- Le variazioni di spessore che dipendono dall'area di contatto con lo schermo vengono applicate immediatamente. (max. 5,0 cm)
- Si consiglia l'utilizzo del pennello.
- La MODALITÀ SPAZZOLA supporta solamente il tocco singolo.

IMPORTA

È possibile visualizzare lo schermo di un dispositivo mobile o PC collegato al prodotto o importare dati, quali immagini, da un'unità USB o di rete collegata.
• DISPOSITIVO MOBILE, PC, SMARTVIEW+, USB, INTERNET, WORKSPACE

ESPORTA

È possibile esportare in vari modi le liste create.
• E-MAIL, STAMPA, USB, DISPOSITIVO MOBILE, UNITÀ DI RETE, CONDIVISIONE SCHERMO

Fali konzolkészlet jellemzői

1 Típusnév / 2 VESA csavarlyuk jellemzők (A * B) millimeterekben / 3 Szabványos csavar / 4 Mennyiség / 5 Falikonzol-adapter / 6 Termék / 7 Fali konzol tartóelleme

* Ez egy A osztályú készülék. Lakossági környezetben a készülék rádióinterferenciát okozhat, ez esetben szükség lehet a felhasználó által tett megfelelő intézkedésekre.
* Az eszközök részletes műszaki adatairt látogasson el a Samsung honlapjára.
* Ovo je proizvod klase A. U kućnom okruženju ovaj proizvod može da stvori radio-smetnje u kom slučaju će korisnik možda morati da preduzme odgovarajuće mere.
* Detaljne specifikacije uređaja potražite na web-lokaciji kompanije Samsung.

Português

Manual de configuração rápida

* Recomenda-se que este produto não seja utilizado durante mais de 16 horas por dia. Caso o produto seja utilizado durante mais de 16 horas por dia, a garantia pode ser nula.
* A cor e o aspeto podem diferir consoante o produto e os conteúdos do manual estão sujeitos a alterações sem aviso prévio, para melhorar o desempenho.
* Transfira o manual do utilizador do website para obter mais informações.
* Consulte as descrições na página anterior.

Peças

1 Botão de alimentação e indicador de alimentação
   • Prima o botão para ligar o produto e prima e mantenha premido o botão para desligar o produto.
   • No modo de escrita, prima brevemente o botão de alimentação para mudar para o modo de proteção de ecrã.
2 A caneta é magnética. Guarde-a, colocando-a na localização indicada.
3 Ligue a estrutura OPS ao produto e insira o módulo OPS padrão na estrutura. Pode adquirir a estrutura e o módulo OPS separadamente.

Instalar a estrutura OPS (vendida em separado)

* Quando for necessário instalar a estrutura do OPS, certifique-se de que a instala antes de instalar o produto.
* Antes de instalar a estrutura OPS e o módulo OPS, certifique-se de que retira o cabo de alimentação do produto para cortar completamente a fonte de alimentação.
* Utilize corretamente os dois tipos de parafusos.
* Antes de avançar para o passo 3, retire o autocolante no conector.

Elementos do ecrã

1 IMPORTAR: Visualize o ecrã de um dispositivo móvel ou de um PC que esteja ligado ao produto, ou importe dados, tais como imagens, a partir de uma unidade USB ou de uma rede que esteja ligada.
   EXPORTAR: Partilhe as suas criações de formas diferentes.
2 Toque para selecionar um modo. Pode selecionar MODO DE CANETA ou MODO DE ESCOVA.
3 Toque para abrir a paleta. Pode selecionar a cor e a espessura da caneta e do marcador.
4 Utilize ferramentas matemáticas para fazer construções geométricas e tirar medidas.
5 Selecione a área que pretende editar, capturar, enviar por e-mail, imprimir ou procurar.
6 Anule ou refaça a última ação.
   • Se surgirem ações de edição de página como adicionar, eliminar e mover, ↶/↷ é reposta.
7 Pode adicionar ou eliminar uma página, bem como navegar pelas páginas na lista atual.
8 Crie uma camada para escrever ou desenhar no ecrã que também possa ser guardada como uma imagem capturada.
9 Abra a Minipranchа para tirar notas ou desenhar como uma camada separada acima do ecrã do visualizador ou da fonte.
10 Toque para procurar na Internet.
11 Toque para ver mais opções disponíveis no menu.
12 Feche a lista e crie uma lista nova.
13 Visualize as linhas da página.
14 Desloque-se pelas páginas.
15 Desloque a área negra para mover as páginas.

* MODO DE ESCOVA
- As alterações de espessura podem ser imediatamente aplicadas, consoante a área em contacto com o ecrã. (máx. 5,0 cm)
- É recomendada a utilização do pincel.
- O MODO DE ESCOVA suporta apenas um único toque.

IMPORTAR

Pode visualizar o ecrã de um dispositivo móvel ou de um PC que esteja ligado ao produto, ou importar dados, tais como imagens, a partir de uma unidade USB ou de uma rede que esteja ligada.
• TELEMÓVEL, PC, SMARTVIEW+, USB, INTERNET, WORKSPACE

EXPORTAR

Pode exportar s listas criadas de formas diferentes.
• E-MAIL, IMPRIMIR, USB, TELEMÓVEL, UNIDADE DE REDE, PARTILHAR ECRÃ

Especificações do kit de montagem na parede

1 Nome do modelo / 2 Especificações VESA dos orifícios para parafusos (A * B) em milímetros / 3 Parafuso padrão / 4 Quantidade / 5 Adaptador de suporte para montagem na parede / 6 Produto / 7 Suporte para montagem na parede

* Este é um produto de classe A. Num ambiente doméstico, este produto poderá provocar interferência radioelétrica. Caso tal aconteça, o utilizador poderá ter de tomar medidas adequadas.
* Para obter mais informações sobre as especificações do dispositivo, visite o website da Samsung.

Română

Ghid de configurare rapidă

* Se recomandă ca acest produs să fie utilizat mai puțin de 16 ore pe zi. Dacă produsul este utilizat mai mult de 16 ore pe zi, puteți pierde garanția.
* Culoarea și aspectul pot fi diferite în funcție de produs, iar conținutul manualului se poate schimba, fără notificare prealabilă, pentru a îmbunătăți performanța.
* Descărcați manualul de utilizare de pe site-ul web pentru mai multe detalii.
* Consultați descrierile de la pagina anterioară.

Piese

1 Buton și indicator de alimentare
   • Apăsați butonul pentru a porni produsul și apăsați și mențineți apăsat butonul pentru a opri produsul.
   • În modul de scriere, apăsați scurt butonul de alimentare pentru a comuta pe modul economizor de ecran.
2 Stilou este magnetic. Atașați-l în locul marcat pentru a nu îl pierde.
3 Conectați la produs carcasa OPS și introduceți modulul standard OPS în carcasă. Puteți achiziționa separat carcasa și modulul OPS.

Instalarea carcasei OPS (vândut separat)

* Atunci când trebuie instalată carcasa OPS, nu uitați să instalați mai întâi carcasa OPS înaintea produsului.
* Înainte de instalarea carcasei OPS și a modulului OPS, asigurați-vă că scoateți cablul de alimentare de la produs, pentru întreruperea completă a alimentării cu energie electrică.
* Utilizați corect cele două tipuri de șuruburi.
* Scoateți stickerul de pe conector înainte de a continua cu pasul 3.

Elemente ecran

1 IMPORT: Vizualizați ecranul unui dispozitiv mobil sau al unui PC conectat la produs, sau importați date, cum ar fi imagini, de pe o unitate de rețea sau conectată prin cablu USB.
   EXPORT: Partajați în diferite moduri creațiile dvs.
2 Atingeți pentru a selecta un mod. Puteți selecta dintre PEN MODE sau BRUSH MODE.
3 Atingeți pentru a deschide paleta. Puteți selecta culoarea și grosimea stilouului și a evidențatorului.
4 Folosiți instrumentele matematice pentru a crea construcții geometrice și a face măsurători.
5 Selectați zona pe care doriți să o editați, să o captați, să o trimiteți prin e-mail sau să o căutați.
6 Anulați sau refaceți ultima acțiune.
   • Dacă sunt găsite orice acțiuni de editare a paginii, cum ar fi cele de adăugare, ștergere sau mutare, ↶/↷ se resetează.
7 Puteți adăuga sau șterge o pagină și puteți naviga printre paginile de pe lista curentă.
8 Creați un strat pentru a scrie sau a desena pe ecran; imaginea capturată poate fi salvată.
9 Apelați Miniboard pentru a lua notițe sau a desena ca un strat separat deasupra vizualizatorului sau ecranului sursă.
10 Atingeți pentru a căuta pe internet.
11 Atingeți pentru a vedea mai multe opțiuni disponibile în meniu.
12 Închideți lista actuală și deschideți una nouă.
13 Vedeți liniile de pagină.
14 Derulați paginile.
15 Derulați zona de culoare neagră pentru a muta paginile.

* BRUSH MODE
- Modificările privind grosimea în funcție de zona care atinge ecranul sunt aplicate imediate. (max. 5,0 cm)
- Se recomandă utilizarea pensulei.
- BRUSH MODE acceptă doar atingeri individuale.

IMPORT

Puteți vizualiza ecranul unui dispozitiv mobil sau al unui PC conectat la produs, sau puteți importa date, cum ar fi imaginile, de pe o unitate de rețea sau conectată prin cablu USB.
• MOBILE, PC, SMARTVIEW+, USB, INTERNET, WORKSPACE

EXPORT

Puteți exporta listele create în diverse moduri.
• EMAIL, PRINT, USB, MOBILE, NETWORK DRIVE, SCREEN SHARE

Specificațiile kitului de montare pe perete

1 Nume model / 2 Specificațiile găurii de șurub VESA (A * B) în milimetri / 3 Șurub standard / 4 Cantitate / 5 Adaptor pentru suportul de perete / 6 Produs / 7 Suport de montare pe perete

* Acesta este un produs de clasa A. Într-un mediu domestic, acest produs poate cauza interferențe radio, caz în care poate fi nevoie ca utilizatorul să ia măsurile adecvate.
* Pentru specificații detaliate despre dispozitiv, vizitați site-ul web Samsung.

Srpski

Vodič za brzo postavljanje

* Preporučuje se da korisnik ne koristi ovaj proizvod duže kraća od 16 časova. Ako se proizvod koristi duže od 16 časova dnevno, poništiće se garancija.
* Boja i izgled mogu da se razlikuju u zavisnosti od proizvoda, a sadržaj u ovom priručniku podleže promenama bez prethodnog obaveštenja, radi poboljšanja performansi.
* Dodatne informacije nalaze se u korisničkom priručniku koji možete da preuzmete sa veb-sajta.
* Pogledajte opise na prethodnoj stranici.

Delovi

1 Dugme i indikator za napajanje
   • Pritisnite dugme da biste uključili uređaj, a pritisnite ga i zadržite da biste prizovod isključili.
   • U režimu pisanja, kratko pritisnite dugme za napajanje da biste prebacili ekran u režim čuvara ekrana.
2 Olovka je magnetska. Čuvajte je tako što ćete je postaviti na označeno mesto.
3 Povežite OPS kutiju sa proizvodom i ubacite standardni OPS modul u kutiju. OPS kutiju i module možete da kupite zasebno.

Instaliranje OPS kutije (prodaju se zasebno)

* Kada treba postaviti nosač OPS modula, obavezno postavite taj nosač OPS modula pre postavljanja proizvoda.
* Pre instaliranja OPS kutije i OPS modula obavezno isključite kabl za napajanje sa uređaja da biste potpuno prekinuli napajanje.
* Upotrebite pravilno dve vrste zavrtanja.
* Uklonite nalepnicu sa priključka pre nego što pređete na korak 3.

Elementi ekrana

1 IMPORT: Prikažite ekran mobilnog uređaja ili računara povezanog sa proizvodom ili uvezite podatke kao što su slike sa povezanog USB uređaja ili mrežnog diska.
   EXPORT: Delite svoje kreacije na različite načine.
2 Dodirnite da biste izabrali režim. Možete da izaberete opciju PEN MODE ili BRUSH MODE.
3 Dodirnite da biste otvorili paletu. Možete da izaberete poju i debljinu olovke i markera.
4 Koristite matematičke alatke za pravljenje geometrijskih konstrukcija i vršenje merenja.
5 Izaberite oblast koju želite da izmenite, snimite, pošaljete e-poštom, odštampate ili pretražite.
6 Poništite ili ponovite poslednju radnju.
   • Ako se otkrije neka radnja uređivanja stranice, kao što je dodavanje, brisanje i pomeranje stranice, poništiće se funkcija ↶/↷.
7 Možete da dodajete ili brišete stranice, a možete i da se krećete po stranicama na postojećem spisku.
8 Napravite sloj da biste pisali ili crtali preko ekrana, što takođe može da sačuva snimljenu sliku.
9 Aktivirajte Miniboard da biste pravili beleške ili crteže kao zaseban sloj iznad prikazivača ili ekrana ulaznog signala.
10 Dodirnite za pretraživanje interneta.
11 Dodirnite da biste prikazali više dostupnih opcija u meniju.
12 Zatvorite trenutni spisak i napravite novi spisak.
13 Pogledajte linije stranice.
14 Krećite se kroz stranice.
15 Pomerite crnu oblast da biste pomerili stranice.

* BRUSH MODE
- Promena debljine, na osnovu područja kojim se dodiruje ekran, primenjuje se odmah. (maks. 5,0 cm)
- Preporučuje se korišćenje četke.
- BRUSH MODE podržava samo jedan dodir.

IMPORT

Možete da prikažete ekran mobilnog uređaja ili računara povezanog sa proizvodom ili uvezete podatke kao što su slike sa povezanog USB uređaja ili mrežnog diska.
• MOBILE, PC, SMARTVIEW+, USB, INTERNET, WORKSPACE

EXPORT

Možete da izvezete svoje napravljene spiskove na razne načine.
• EMAIL, PRINT, USB, MOBILE, NETWORK DRIVE, SCREEN SHARE

Specifikacije kompleta za montažu na zid

1 Naziv modela / 2 Specifikacije za otvor za VESA zavrtnje (A * B) u milimetrima / 3 Standardni zavrtanj / 4 Količina / 5 Adapter za zidni nosač / 6 Proizvod / 7 Zidni nosač

* Ovo je proizvod klase A. U kućnom okruženju ovaj proizvod može da stvori radio-smetnje u kom slučaju će korisnik možda morati da preduzme odgovarajuće mere.
* Detaljne specifikacije uređaja potražite na web-lokaciji kompanije Samsung.

Slovenčina

Príručka rýchlym nastavením

* Odporúčaná doba používania toho výrobku je menej ako 16 hodín denne. Ak sa výrobok používa dlhšie ako 16 hodín denne, môže dôjsť k strate platnosti záruky.
* Farba a vzhľad sa môžu odlišovať v závislosti od konkrétneho výrobku a obsah príručky podliehа zmenám bez predchádzajúceho upozornenia v záujme zvyšovania výkonu.
* Z webovej lokality si prevezmite používateľskú príručku, v ktorej nájdete ďalšie podrobnosti.
* Pozrite si opisy na predchádzajúcej strane.

Diely

1 Tlačidlo napájania a indikátor napájania
   • Stlačením tlačidla výrobok zapnete a stlačením a podržaním tlačidla výrobok vypnete.
   • Ak chcete prepnúť na režim šetriča obrazovky, v režime písania krátko stlačte tlačidlo napájania.
2 Pero je magnetické. Uschovajte ho upevnením na označené miesto.
3 Pripojte jednotku OPS k produktu a vložte štandardný modul OPS do jednotky. Jednotku a modul OPS je možné zakúpiť samostatne.

Inštalácia jednotky OPS (predávajú sa samostatne)

* Keď je potrebné nainštalovať jednotku OPS, nezabudnite ju nainštalovať pred samotným výrobkom.
* Pred inštaláciou jednotky OPS a modulu OPS skontrolujte, či je z výrobku odpojený napájací kábel, aby bolo úplne prerušené napájanie.
* Dbajte na správne použitie oboch typov skrutiek.
* Skôr než prejdete na krok č. 3, odstráňte nálepku z konektora.

Prvky obrazovky

1 IMPORTOVAŤ: Zobrazenie obrazovky mobilného zariadenia alebo počítača pripojeného k produktu, prípadne importovanie údajov, napríklad obrázkov z pripojeného zariadenia USB alebo sieťovej jednotky.
   EXPORTOVAŤ: Zdieľanie vytvorených obsahu rozličnými spôsobmi.
2 Ťuknutím si vyberte režim. Môžete si vybrať REŽIM PERA alebo REŽIM ŠTETCA.
3 Ťuknutím otvoríte paletu. Môžete si vybrať farbu a hrúbku pera a zvýrazňovača.
4 Na vytváranie geometrických konštrukcií a meraní použite matematické nástroje.
5 Vyberte oblasť, ktorú chcete upraviť, zachytiť, poslať e-mailom, vytlačiť alebo vyhľadať.
6 Vrátanie alebo zopakovanie poslednej akcie.
   • Ak prebieha úprava stránky ako napr. pridávanie, vymazávanie alebo premiestňovanie stránky, funkcia ↶/↷ sa obnoví.
7 Môžete pridať alebo odstrániť stránku a taktiež môžete prechádzať stránkami na aktuálnom zozname.
8 Vytvorenie vrstvy umožňujúcej písať či kresliť na obrazovku, pričom výsledný obsah možno uložiť ako digitalizovaný obrázok.
9 Vyvolanie tabule Miniboard, aby ste mohli vytvárať poznámky alebo kresliť na samostatnej vrstve nad prehliadačom alebo zdrojovou obrazovkou.
10 Ťuknutím spustíte vyhľadávanie na internete.
11 Ťuknutím zobrazíte ďalšie možnosti dostupné v ponuke.
12 Zatvorenie aktuálneho zoznamu a vytvorenie nového.
13 Zobrazenie oddelujúcich strany.
14 Listovanie stránkami.
15 Na inú stranu prejdite pohybom prsta po černej ploche.

* REŽIM ŠTETCA
- Zmeny hrúbky sa v závislosti od plochy obrazovky, ktorej sa dotýkate, prejavia ihneď. (max. 5,0 cm)
- Odporúča sa použiť štetec.
- Režim REŽIM ŠTETCA podporuje iba ovládanie jedným dotykom.

IMPORTOVAŤ

Môžete zobraziť obrazovku mobilného zariadenia alebo počítača pripojeného k vyrobku alebo importovať údaje, napríklad obrázky, z pripojeného zariadenia USB alebo sieťovej jednotky.
• MOBIL, PC, SMARTVIEW+, USB, INTERNET, WORKSPACE

EXPORTOVAŤ

Vytvorené zoznamy môžete exportovať rôznymi spôsobmi.
• E-MAIL, TLAČIŤ, USB, MOBIL, SIEŤOVÁ JEDNOTKA, ZDIEĽANIE OBRAZOVKY

Špecifikác