PHILIPS

BHD837, BHD839

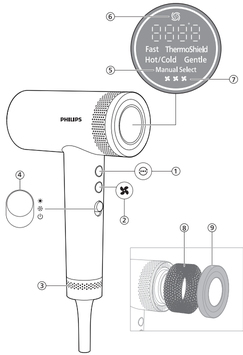

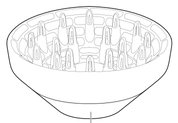

(BHD837/11)

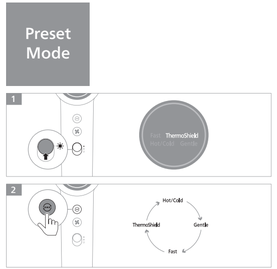

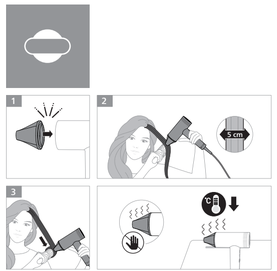

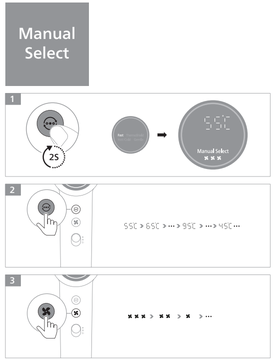

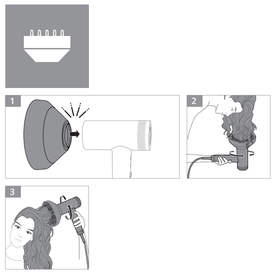

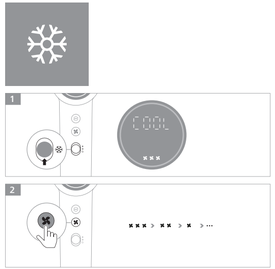

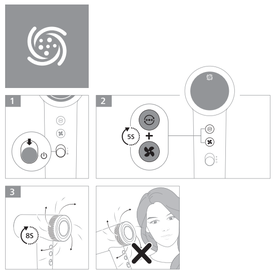

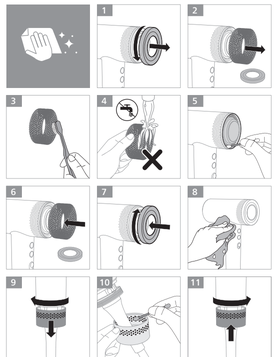

English

Introduction

Congratulations on your purchase and welcome to Philips! To fully benefit from the support that Philips offers, register your product at **www.philips.com/welcome**.

Important safety information

Read this important information carefully before you use the appliance and save it for future reference.

Warning

- This appliance can be used by children aged from 8 years and above and persons with reduced physical, sensory or mental capabilities or lack of experience and knowledge if they have been given supervision or instruction concerning use of the appliance in a safe way and understand the hazards involved. Children shall not play with the appliance. Cleaning and user maintenance shall not be made by children without supervision.
- When the appliance is used in a bathroom, unplug it after use since the proximity of water presents a hazard, even when the appliance is switched off.
- For additional protection, we advise you to install a residual current device (RCD) in the electrical circuit that supplies the bathroom. This RCD must have a rated residual operating current not higher than 30mA. Ask your installer for advice.
- WARNING: Do not use this appliance near bathtubs, showers, basins or other vessels containing water (Fig. 1).
- The supply cord cannot be replaced. If the supply cord is damaged, you must have the appliance replaced by Philips, a service center authorized by Philips or similarly qualified persons in order to avoid a hazard.
- WARNING: Do not use this appliance near water.
- Always unplug the appliance after use.
- Do not pull on the supply cord after using. Always unplug the appliance by holding the plug.
- Before you connect the appliance, ensure that the voltage indicated on the appliance corresponds to the local power voltage.
- Do not use the appliance for any other purpose than described in the user manual.
- Do not use the appliance on artificial hair.
- When the appliance is connected to the power, never leave it unattended.
- Never use any accessories or parts from other manufacturers or that Philips does not specifically recommend. If you use such accessories or parts, your warranty becomes invalid.
- Do not wind the supply cord around the appliance.
- Wait until the appliance has cooled down before you store it.
- Do not operate the appliance with wet hands.
- Always return the device to a service center authorized by Philips for examination or repair. Repair by unqualified people could cause an extremely hazardous situation for the user.
- Do not connect the appliance with a plug adapter. If really necessary, only use a certified plug adapter.
- If the appliance overheats, it switches off automatically. Unplug the appliance and let it cool down for a few minutes. Before you switch the appliance on again, check the grilles to make sure they are not blocked by fluff, hair, etc.
- Do not insert metal objects into the air grilles to avoid electric shock.
- Never block the air grilles.

Electromagnetic fields (EMF)

This Philips appliance complies with all applicable standards and regulations regarding exposure to electromagnetic fields.

Recycling

- This symbol means that electrical products shall not be disposed of with normal household waste (Fig. 3).
- Follow your country's rules for the separate collection of electrical products.

Overview

1 Manual button
2 Speed button
3 Ring of the handle
4 Power on/off switch
5 Manual Select
6 Auto-clean mode
7 Speed setting
8 Foam
9 Air inlet grille cover
10 Diffuser (BHD837 /(11) only)
11 Nozzle

Dry your hair

When the dryer is plugged in without switching on, it will automatically enter standby mode. The dryer's handle might have some warmth after a while, which is normal and safe to use.

When the appliance is powered on, ions are automatically and continuously dispensed, reducing frizz and providing additional shine.

1 Connect the plug to a power supply socket.
2 Attach the nozzle or diffuser (BHD837 /(11) only) onto the hairdryer for precise drying.

Do not touch/remove the accessory until it cools down.

3 (BHD837 /(11) only) To enhance volume for curls and bouncy style, attach the diffuser onto the hairdryer. Insert the pins into your hair to touch your scalp and make rotating movements.
4 Slide the power on/off button to ☀. Press and hold the mode button for 2 seconds to switch between Preset and Manual Select.
5 In Preset mode, press the mode button to select your desired setting according to the instructions as below:
Fast: Dry shower-wet hair quickly.
ThermoShield: Dry your hair at a constant caring temperature.
Hot/Cold: Care for your hair with an alternating hot and cool airflow.
Gentle: Dry your hair at a mild temperature for a gentle experience, especially soothing for your scalp.
6 In Manual Select, you can press mode or speed button momentarily to adjust temperature and speed as preferred.
7 Switch the power on/off button to and you will see COOL on display. Press the speed button as preferred to fix your style.
- The hairdryer comes with memory feature, it can remember the last used settings.

After use:

1 Switch off the appliance and cool down the dryer. Remove the accessory if necessary.
2 Clean the appliance with a damp cloth.
3 It is suggested to use the auto-clean mode once a month. To activate the clean mode, you should turn off the hair dryer first. Then press and hold both mode and speed buttons for 5 seconds.
4 Unscrew the air inlet grille cover to remove hair and dust, and use a toothbrush to gently clean the foam. Make sure to put the foam back.

Do not rinse the foam under tap water.

Error code and solution

A01: Check if the dryer is plugged in correctly.

A02: Try to unplug and then plug in again see if the appliance works properly, or contact Philips for help.

A03: Try to unplug and then plug in again see if the appliance works properly, or contact Philips for help.

A04: Unplug the appliance and clean the dust on air inlet grille of the handle. Turn on the appliance again only when it cools down completely.

E4-E10: Please contact Philips for help.

Support

For all product support, power consumption details and the EU Declaration of Conformity, please visit **www.philips.com/support**.

Specifications are subject to change without notice
© 2024 Koninklijke Philips N.V.
All rights reserved.

3000.131.3991.4 (22/08/2024)

ภาษาไทย

ข้อมูลเบื้องต้น

ขอแสดงความยินดีกับผลิตภัณฑ์ที่หม่และต้อนรับเข้าสู่โลกของฟิลิปส์! เพื่อให้คุณได้รับประโยชน์อย่างเต็มที่จากบริการที่ Philips มอบให้ โปรดลงทะเบียนผลิตภัณฑ์ของคุณที่ **www.philips.com/welcome**

ข้อมูลความปลอดภัยที่สำคัญ

โปรดอ่านข้อมูลที่สำคัญอย่างละเอียดก่อนใช้งานเครื่องและเก็บคู่มือไว้เพื่อใช้อ้างอิงในภายหลัง

คำเตือน

- เครื่องนี้สามารถใช้โดยเด็กอายุ 8 ปีขึ้นไป รวมถึงบุคคลที่มีสภาพร่างกายไม่สมบูรณ์ ประสาทสัมผัสไม่สมบูรณ์ หรือสภาพจิตใจไม่ปกติ หรือขาดประสบการณ์และความรู้ความเข้าใจ โดยจะต้องอยู่ในการควบคุมดูแลหรือได้รับคำแนะนำในการใช้งานที่ปลอดภัยและเข้าใจถึงอันตรายที่เกี่ยวข้องในการใช้งาน ห้ามให้เด็กเล่นเครื่องนี้ ไม่ควรให้เด็กทำความสะอาดและดูแลรักษา โดยไม่มีการควบคุมดูแล
- เมื่อใช้งานในห้องน้ำ ควรถอดปลั๊กไฟออกหลังจากใช้งานเสร็จเรียบร้อยแล้ว เพราะเครื่องที่อยู่ใกล้กับน้ำอาจก่อให้เกิดอันตรายได้แม้ว่าจะปิดสวิตช์เครื่องเอ้กิตาม
- เพื่อเป็นการป้องกันเพิ่มเติม เราขอแนะนำให้คุณติดตั้งอุปกรณ์ตรวจจับกระแสไฟฟ้าตกค้าง (RCD) ไว้ในวงจรไฟฟ้าที่ใช้งานในห้องน้ำ อุปกรณ์ตรวจจับกระแสไฟฟ้าตกค้างต้องมีพิกัดกระแสไฟฟ้าตกค้างที่ไม่เกิน 30mA ลอนตามข้อมูลเหล่านี้จากผู้ติดตั้ง
- คำเตือน: ห้ามใช้เครื่องนี้กลับรวมอ่างอาบน้ำ ที่อาบน้ำ อ่างล้างหน้า หรือภาชนะที่ใส่น้ำ (รูปที่ 2)
- ไม่สามารถเปลี่ยนสายไฟได้ หากสายไฟชำรุด ควรนำอุปกรณ์ไปเปลี่ยนที่ Philips หรือคูนย์บริการที่ได้รับอนุญาตหรือบุคคลที่ผ่านการอบรมจาก Philips เพื่อป้องกันการเกิดอันตราย
- คำเตือน: โปรดอย่าใช้เครื่องนี้กลที่กลับน้ำ
- ถอดปลั๊กไฟออกทุกครั้งหลังเสร็จใช้งาน
- ห้ามดึงสายไฟหลังจากใช้งาน ถอดปลั๊กโดยจับที่ปลั๊กเสมอ
- ก่อนใช้งานไปรดตรวจสอบแรงดันไฟที่ระบุบนผลิตภัณฑ์ว่าตรงกับแรงดันไฟที่ใช้ภายในบ้านหรือไม่
- ห้ามใช้งานเครื่องเพื่อจุดประสงค์อื่นนอกเหนือจากที่อธิบายไว้ในคู่มือการใช้งาน
- ห้ามใช้งานกับ เส้นผมปลอม
- ห้ามเสียบปลั๊กไฟทั่วไป
- ห้ามใช้อุปกรณ์เสริม หรือชิ้นส่วนที่ผลิตโดยผู้ผลิตรายอื่น หรือบริษัทที่ Philips ไม่ได้แนะนำ ถ้าคุณใช้อุปกรณ์เสริมหรือชิ้นส่วนนั้น การรับประกันของคุณจะถือเป็นโมฆะ
- ห้ามพันสายไฟรอบตัวเครื่อง
- ควรปล่อยให้เครื่องเย็นลงก่อนจัดเก็บ
- ห้ามใช้เครื่องในบริเวณที่มีอเปียก
- ให้นำอุปกรณ์ไปที่คูนย์บริการที่ได้รับอนุญาตจาก Philips เสมอ เมื่อต้องการตรวจสอบหรือซ่อมแซม การซ่อมแซมอุปกรณ์โดยผู้ที่ไม่มีความชำนาญอาจก่อให้เกิด อันตรายร้ายแรงกับผู้ใช้
- อย่าเชื่อมต่อเครื่องกับปลั๊กอะแดปเตอร์ หากจำเป็นจริงๆ ให้ใช้เฉพาะปลั๊กอะแดปเตอร์ที่ผ่านการรับรองเท่านั้น
- หากเครื่องมีควันร้อนมากเกินไปจะปิดการทำงานโดยอัตโนมัติ ถอดปลั๊กของเครื่องออก และปล่อยให้เครื่องเย็นลงสักครู่ ก่อนเปิดสวิตช์ใช้งานอีกครั้ง ควรตรวจสอบตะแกรงช่องลมให้ห่างไว้ไม่มีเศษผม เส้นขน หรือนิ้วๆ ถูดเข้ม
- ห้ามเหยียดฤทัที่ด้วยใส่ละ:เข้าไปในตะแกรงช่องลม เพื่อป้องกันการเกิดไฟดูด
- ห้ามปิดกั้นตะแกรงช่องลมของตัวเครื่อง

สนามแม่เหล็กไฟฟ้า (EMF)

อุปกรณ์ Philips เครื่องนี้ออกแล้วจกับมาตรฐานและกฎบังงับที่เกี่ยวข้องทั้งหมดเกี่ยวกับการสัมผัสกับสนามแม่เหล็กไฟฟ้า

การรีไซเคิล

- สัญลักษณ์นี้หมายความว่า คุณจะต้องไม่นำผลิตภัณฑ์ไฟฟ้าไปทิ้งรวมกับขยะภายในบ้านทั่วไป (รูปที่ 3)
- ปฏิบัติตามกฎภายในประเทศของคุณสำหรับการคัดแยกผลิตภัณฑ์ไฟฟ้า

ภาพรวม

1 ปุ่มเลือกด้วยตัวเอง
2 ปุ่มความเร็ว
3 แหวนด้ามจับ
4 สวิตช์เปิด/ปิดเครื่อง
5 Manual Select (เลือกด้วยตัวเอง)
6 โหมดทำความสะอาดอัตโนมัติ
7 การตั้งค่าความเร็ว
8 โฟม
9 ฝาครอบตะแกรงดูดเข้า
10 หัวเป่ากระจายลม (เฉพาะรุ่น BHD837/11)
11 หัวเป่าลม

เป่าผมให้แห้ง

เมื่อเสียบปลั๊กไดร์เป่าผมโดยไม่ได้เปิดเครื่อง เครื่องจะเข้าสู่โหมดแสแตนด์บายโดยอัตโนมัติ ด้านจับไดร์เป่าผมอาจมีความอุ่นเล็กน้อย เมื่อใช้งานไปสักครู่ ซึ่งถือเป็นเรื่องปกติและสามารถใช้งานได้อย่างปลอดภัย

เมื่อเปิดการทำงานของเครื่อง เครื่องจะจ่ายประจุไอออนโดยอัตโนมัติและตอเเนื่อง เพื่อช่วยลดการชี้ฟูและเพิ่มความทางามให้กับเส้นผม

1 เสียบปลั๊กเข้ากับแหล่งจ่ายไฟ
2 ติดหัวเป่าลมหรือหัวเป่ากระจายลม (เฉพาะรุ่น BHD837/11) ลงบนไดร์เป่าผมเพื่อกางเป่าผมอย่างแม่นยำ

หำมสัมผัสหรือถอดอุปกรณ์เสริมขณกำเครื่องจะเย็นลง

3 (เฉพาะรุ่น BHD837/11) หากต้องการเพิ่มวอลลุ่มให้กับทรงผมดัดลอน ให้ติดหัวเป่ากระจายลมลงบนไดร์เป่าผม สอดแกนม้วนเข้าไปที่เส้นผมเพื่อให้สัมผัสหนังศีรษะและยม้วนเป็นวงกลม
4 เลื่อนปุ่มเปิด/ปิดเครื่องไปที่ ☀ กดค้างค้างไว้เป็นโหมด ⊖ เป็นเวลา 2 วินาทีเพื่อสลับไปมาระหว่างโหมดตั้งค่าไว้ล่วงหน้าและโหมดเลือกด้วยตัวเอง
5 ใน่โหมดตั้งค่าไว้ล่วงหน้า กดปุ่มโหมดเพื่อเลือกการตั้งค่าที่ต้องการตามรูปแบบการทำงานดังต่อไปนี้
Fast (รวดเร็ว): เป่าผมปิยกจากการอาบน้ำให้แห้งได้รวดเร็ว
ThermoShield (ThermoShield): เป่าผมด้วยอุณหภูมิถนอมเส้นผมที่อ่านำเสมอ
Hot/Cold (ร้อน/เย็น): ดูแลเส้นผมของคุณด้วยลมร้อนสลับลมเย็น
Gentle (ผ่อนวอล): เป่าผมด้วยอุณหภูมิปำนกลางเพื่อประสบการณ์ที่นุ่มนวล ซึ่งช่วยปลอบประโลมหนังศีรษะของคุณโดยเฉพาะ
6 ใน่โหมดเลือกด้วยตัวเอง คุณสามารถกดปุ่มโหมด ⊖ หรือปุ่มความเร็ว ✱ ชั่วขณะเพื่อปรับอุณหภูมิและความเร็วตามต้องการได้
7 สลับปุ่มเปิด/ปิดเครื่องไปที่ ☀ แล้วคุณจะเห็น COOL (COOL) บนหน้าจอ กดปุ่มความเร็วตามต้องการเพื่อจัดแต่งทรงผม
- ไดร์เป่าผมมาพร้อมกับคุณสมบัติอุตโนมัติจำการใช้งาน โดยสามารถจดจำการตั้งค่าที่ใช้ล่าสุดได้

เมื่อเลิกใช้งาน:

1 ปิดเครื่องแล้วรอให้ไดร์เป่าผมเย็นลง ถอดและทำความสะอาดอุปกรณ์เสริมหากจำเป็น
2 ทำความสะอาดตัวเครื่องด้วยผ้าชุบน้ำปิดพอหมาด
3 แนะนำให้ใช้โหมดทำความสะอาดอัตโนมัติเดือนละครั้ง หากต้องการใช้งานโหมดทำความสะอาด ควรปิดเครื่องเป็นเวลาก่อนจากนั้นกดปุ่มโหมดและปุ่มความเร็วค้างไว้นาน 5 วินาที
4 คลายเกลียวฝาครอบตะแกรงครอบงานเป่าพื้องถ้าเศษผมและฝุ่นออก แล้วค่อยๆ ใช้แปรงสีฟันทำความสะอาดโฟม ตรวจสอบให้แน่ใจว่าได้ใส่โฟมกลับเข้าที่

หำมล้างโฟมด้วยน้ำประปา

รหัสข้อผิดพลาดและการแก้ไขปัญหา

A01: ตรวจดูว่าได้เสียบปลั๊กไดร์เป่าผมอย่างถูกต้องแล้ว
A02: ลองถอดปลั๊กแล้วเสียบใหม่อีกครั้งเพื่อดูว่าเครื่องทำงานปกติหรือไม่ หรือติดต่อ Philips เพื่อขอความช่วยเหลือ
A03: ลองถอดปลั๊กแล้วเสียบใหม่อีกครั้งเพื่อดูว่าเครื่องทำงานปกติหรือไม่ หรือติดต่อ Philips เพื่อขอความช่วยเหลือ
A04: ถอดปลั๊กของเครื่องและทำความสะอาดฝุ่นบนตะแกรงครอบทางลมเข้าของด้านจับ เปิดเครื่องอีกครั้งเมื่อเครื่องเย็นลงกันแล้วเท่านั้น
E4-E10: โปรดติดต่อ Philips เพื่อขอความช่วยเหลือ

ฝ่ายสนับสนุน

สำหรับข้อมูลการสนับสนุนของผลิตภัณฑ์ทั้งหมด โปรดไปที่ **www.philips.com/support**

한국어

소개

필립스 제품을 구입해 주셔서 감사합니다! 필립스가 드리는 지원 혜택을 최대한 누리시려면 **www.philips.com/welcome**에서 제품을 등록하십시오.

중요 안전 정보

본 제품을 사용하기 전에 이 중요 정보를 주의 깊게 읽고 나중에 참조할 수 있도록 잘 보관하십시오.

경고

- 8세 이상의 아이들과 신체적인 감각 및 정식적인 능력이 떨어지거나 경험과 지식이 풍부하지 않은 성인이 이 제품을 사용하려면 제품 사용과 관련하여 안전하게 사용할 수 있도록 지시사항을 준분히 숙지한 사람의 도움을 받아야 합니다. 어린이가 제품을 가지고 놀지 않도록 하십시오. 어린이가 혼자 제품 청소나 정비를 하지 않도록 하십시오.
- 욕실에서 사용할 경우 사용 후에는 반드시 전원 플러그를 뽑으십시오. 전원이 꺼져 있더라도 물에 닿으면 위험할 수 있습니다.
- 추가 안전을 위하여 전류 전류 소멸 장치(RCD)를 욕실 전원에 설치할 것을 권장합니다. 이 RCD의 정격 잔여 전류는 30mA 이하여야 합니다. 자세한 설치 방법은 전기 설비업체에 문의하십시오.
- 경고: 본 제품을 욕조, 샤워기, 대야 또는 기타 물이 담긴 용기 (그림 1) 근처에서 사용하지 마십시오.
- 전원 코드는 교체할 수 없습니다. 전원 코드가 손상된 경우, 안전을 위해 제품을 필립스코리아 공인 서비스 센터 또는 필립스코리아 서비스 지정점에 의뢰하여 교체하십시오.
- 경고: 본 제품은 물이 없는 곳에서 사용하십시오.
- 사용 후에는 반드시 제품의 전원 코드를 뽑으십시오.
- 사용 후 전원 코드를 당기지 마십시오. 항상 플러그를 잡고 제품의 전원 코드를 뽑으십시오.
- 제품에 전원을 연결하기 전에 제품에 표시된 전압과 해당 사용 지역의 전압이 일치하는지 확인하십시오.
- 이 사용 설명서에 나와있는 이외의 용도로 제품을 사용하지 마십시오.
- 제품을 인조 모발에 사용하지 마십시오.
- 제품이 전원에 연결된 상태로 외출하거나 자리를 비우지 마십시오.
- 다른 제조업체에서 만들었거나 필립스에서 권장하지 않는 제품 액세서리 또는 부품은 절대 사용하지 마십시오. 이러한 액세서리나 부품을 사용했을 경우에는 품질 보증이 무효화됩니다.
- 전원 코드를 제품에 감지 마십시오.
- 제품 코드를 제품이나 할 주변에 말거나 감지 마시오 (그림).
- 제품이 충분히 식은 다음 보관하십시오.
- 젖은 손으로 제품을 작동하지 마십시오.
- 점사 또는 수리가 필요한 경우에는 항상 필립스 지정 서비스 센터로 문의하십시오. 비공인업체에서 수리하는 경우 사용자에게 위험한 상황을 초래할 수 있습니다.
- 플러그 어댑터로 제품을 연결하지 마십시오. 불가피한 경우 반드시 인증 받은 플러그 어댑터를 사용하십시오.
- 제품이 과열되면 자동으로 전원이 꺼집니다. 제품의 전원을 뽑은 후 몇 분 동안 열기가 식도록 두십시오. 제품의 전원을 다시 켜기 전에 그릴이 전말, 머리카락 등으로 막혀 있지 않은지 확인하십시오.
- 갈전 사고를 막으려면 공기 흡입망에 금속 물질을 삽입하지 마십시오.
- 공기 흡입망을 절대로 막지 마십시오.
- 제품 코드를 제품이나 할 주변에 말거나 감지 마시오 (그림).

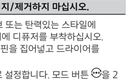

EMF (전자기장)

이 필립스 제품은 EMF(전자기장) 노출과 관련된 모든 기준 및 규정을 준수합니다.

재활용

- 이 기호는 전기 제품을 일반 가정용 쓰레기 (그림 3)와 함께 폐기하면 안 된다는 것을 의미합니다.
- 전기 제품의 분리 수거에 대한 해당 국가의 규정을 준수하십시오.

개요

1 수동 모드 버튼
2 속도 버튼
3 손잡이의 링
4 전원 스위치
5 Manual Select
6 Auto-clean 모드
7 속도 설정
8 거품
9 공기 흡입구 덮개
10 디퓨저(BHD837/11 모델에만 해당)
11 노즐

머리카락 건조

드라이어 전원 코드를 연결했지만 전원을 켜지는 않은 경우 자동으로 대기 모드로 전환됩니다. 드라이어 손잡이가 조금 지나면 약간 따뜻하게 느껴질 수 있지만 이는 정상이며 사용하기에 안전합니다.

제품의 전원이 켜져 있을 경우, 모발에 광택을 더해주고 급습거림을 방지하기 위한 이온이 자동으로 연속 분사됩니다.

1 전원 공급 장치 콘센트에 플러그를 꽂습니다.
2 정밀한 건조를 위해 노즐이나 디퓨저(BHD837/11 모델 한정)를 헤어드라이어에 부착하십시오.

열기가 식을 때까지 액세서리를 만지지/제거하지 마십시오.

3 (BHD837/11 모델 한정) 웨이브 또는 탄력있는 스타일에 볼륨감을 더하려면 헤어드라이어에 디퓨저를 부착하십시오. 두피에 닿을 때까지 모발 사이로 핀을 집어넣고 드라이어를 회전하면서 움직입니다.
4 전원 켜기/끄기 버튼을 밀어 ☀로 설정합니다. 모드 버튼 ⊖을 2 초간 누르면 Preset과 Manual Select 간 전환이 이루어집니다.
5 Preset 모드에서 모드 버튼을 눌러 아래 설명에 따라 원하는 설정을 선택합니다.
Fast 빠름: 젖은 모발을 빠르게 건조합니다.
ThermoShield 써모쉴드: 일정한 모발 케어 온도를 유지한 상태로 모발을 말립니다.
Hot/Cold 뜨거움/차가움: 뜨거운 바람과 차가운 바람이 번갈아가며 나와 모발을 케어합니다.
Gentle 부드러움: 온화한 온도에서 머리를 말려야 부드러운 건조를 경험할 수 있고, 특히 두피를 진정시켜 줍니다.
6 Manual Select에서 모드 ⊖ 또는 속도 ✱ 버튼을 잠시 누르면 온도와 속도를 원하는 대로 조절할 수 있습니다.
7 전원 버튼을 ☀로 설정하면 디스플레이에 COOL 이 표시됩니다. 원하는 대로 속도 버튼을 눌러 스타일을 고정합니다.
- 헤어드라이어에는 에모리 기능이 있어서 마지막으로 사용한 설정을 기억할 수 있습니다.

사용 후:

1 제품 전원을 끄고 드라이어를 식힙니다. 필요에 따라 액세서리를 분리합니다.
2 젖은 천을 사용해 제품을 닦아줍니다.
3 월 1회 자동 청소(auto-clean) 모드를 사용하는 것을 권장합니다. 청소 모드를 작동시키려면 먼저 헤어드라이어를 꺼야 합니다. 그런 다음 모드 버튼과 속도 버튼을 동시에 약 5초간 누릅니다.
4 공기 흡입구 덮개를 돌려서 분리한 후 머리카락과 먼지를 제거하고, 칫솔을 사용해 조심스럽게 폼을 청소합니다. 폼을 다시 제자리에 넣어줍니다.

폼을 흐르는 물에 헹궈서는 안 됩니다.

오류 코드 및 해결 방법

A01: 드라이어 전원 플러그가 올바로 연결되었는지 확인하십시오.
A02: 플러그를 뽑았다가 다시 연결해 제품이 올바로 작동하는지 확인하거나 필립스코리아에 연락해 도움을 요청하십시오.
A03: 플러그를 뽑았다가 다시 연결해 제품이 올바로 작동하는지 확인하거나 필립스코리아에 연락해 도움을 요청하십시오.
A04: 제품 플러그를 뽑고 손잡이의 공기 흡입구에 있는 먼지를 제거합니다. 제품이 완전히 식은 다음 전원을 다시 켭니다.
E4-E10: 필립스코리아에 연락해 도움을 요청하십시오.

지원

전체 제품 지원에 대한 자세한 내용은 **www.philips.com/support**에서 확인하실 수 있습니다.

繁體中文

簡介

感謝您購買本產品。歡迎來到Philips世界！為充分享受Philips為您提供的好處，請至下列位址註冊產品：
www.philips.com/welcome

重要安全資訊

使用產品前，請先仔細閱讀此重要資訊，並保留說明以供日後參考。

警示

- 本電器不預期供生理、感知、心智能力、經驗或知識不足之使用者（包括孩童）使用，除非在對其負有安全責任的人員之監護或指導下安全使用。
- 孩童應受監護，以確保孩童不殖玩電器。
- 在浴室內使用吹風機時，由於在近水處，故使用完畢後應取下插頭，否則即使將吹風機斷電亦可能發生危險。
- 為達到額外保護之目的，建議在浴室之供電電路上安裝殘餘動作電流不超過30 mA之漏電斷路器（RCD），可咨詢安裝人員。
- 警告：勿在浴缸、淋浴設備、洗臉台或其他盛水容器附近使用本電器。（圖 1）
- 不可自行更換電源線。若電源線損壞時，必須由製造廠商或其服務處或具有相關資格的人員加以更換以避免危險。
- 警告：請勿在靠近水的地方使用本產品。
- 使用完畢後，請務必拔除產品插頭。
- 使用後切勿拉扯電源線。拔除產品插頭時請務必抓住插頭。
- 在您連接電源之前，請確認本地的電壓與產品所標示的電源電壓相符。
- 請勿將本產品使用於非本使用手冊描述之目的。
- 請勿在假髮上使用本產品。
- 在無人看管的情況下，請將本產品的插頭拔除。
- 請勿使用其他製造商的任何配件或零件，或非飛利浦建議之配件或零件。如果您使用上述的配件或零件，產品保固將失效。
- 請勿將電源線纏繞在本產品上。
- 在進行收納之前，請先等候本產品完全冷卻。
- 手潮濕時請勿使用本產品。
- 如需檢查或修理，請務必將本裝置送回飛利浦授權的服務中心進行。由不合格的人員進行維修可能會導致使用上的危險。
- 請勿將本產品連接插頭轉接器。如有必要連接，僅能使用經核可的插頭轉接器。
- 本產品過熱時，會自動斷電。拔出產品插頭，待產品冷卻幾分鐘。在您重新開啟本產品電源之前，請檢查進風格口，確定沒有被棉絮或毛髮等阻塞。
- 請勿將金屬物品插入風口，以避免觸電。
- 不可阻塞進風格口。

電磁波 (EMF)

本Philips產品符合所有電磁場暴露的相關適用標準和法規。

回收

- 此符號表示此電子產品不得與一般家用廢棄物一併丟棄（圖 3）。
- 請按照您所在國家/地區的規定，分類與回收電子產品。

概覽

1 手動按鈕
2 速度按鈕
3 握把環
4 電源開關
5 Manual Select (手動選取)
6 自動清潔模式
7 速度設定
8 泡沫
9 進風格口蓋
10 豐盈造型蓬鬆烘罩 (僅限 BHD837 (11))
11 噴嘴

吹乾頭髮

如果吹風機已經插入電源但未開機，吹風機將自動進入待機模式。吹風機的握把在經過一段時間後可能微熱，這是正常現象，可以安全使用。

當產品電源開啟時，即會持續自動釋放負離子，減少毛躁並為秀髮增添更多光澤。

1 將插頭接上電源插座。
2 將噴嘴或豐盈造型蓬鬆烘罩 (僅限 BHD837 (11)) 安裝到吹風機上以進行細部吹整。
3 (僅限 BHD837 (11)) 若要增加頭髮豐盈度，做出有彈性的捲髮造型，請將豐盈造型蓬鬆烘罩安裝在吹風機上。將烘罩風爪伸入秀髮中，確觸到頭皮，然後以畫圓圈方式移動。
4 將電源開/關按鈕滑至 ☀。按住模式按鈕 ⊖ 2 秒即可在預設和手動選取之間切換。
5 在預設模式下，按下模式按鈕並依照以下說明選取所需的設定：
Fast (快速)：迅速吹乾淋浴後的秀髮。
ThermoShield (智能風熱吹護)：以穩定的護髮溫度吹乾頭髮。
Hot/Cold (熱/冷)：用交替的熱風和冷風來護理頭髮。
Gentle (溫和)：以溫和的溫度吹乾頭髮，這樣能提供柔和的護理體驗，特別有助於舒緩頭皮。
6 在手動選取中，您可以按下模式 ⊖ 或速度 ✱ 按鈕，並根據需要調整溫度和速度。
7 將電源開/關按鈕切換至 ☀，您將在顯示面上看到 COOL (冷風)。按下速度按鈕，並根據需要來決定造型。
- 吹風機具有記憶功能，可以記住上次使用的設定。

使用後：

1 關閉產品並使吹風機冷卻。如有必要，請拆下配件。
2 用微濕的布清潔本產品。
3 建議每月使用一次自動清潔模式。若要啟動清潔模式，您應該先關閉吹風機。然後按住模式和速度按鈕 5 秒鐘。
4 開啟進風格口蓋清除毛髮和灰塵，並用牙刷輕輕清潔泡棉。記得將泡棉放回原位。

請勿在自來水下沖洗泡棉。

錯誤代碼及解決方法

A01：請檢查吹風機插頭是否妥善插好。
A02：可拔下插頭然後再次插入，看看產品是否正常運作，或聯絡 Philips 尋求協助。
A03：可拔下插頭然後再次插入，看看產品是否正常運作，或聯絡 Philips 尋求協助。
A04：拔下電源插頭，清除握把進風格口上的灰塵。產品一定要在完全冷卻後才能再次開機。
E4-E10：請聯絡 Philips 尋求協助。

支援

如需所有產品支援，請造訪 **www.philips.com/support**。

設備名稱：飛利浦高速負離子護髮吹風機
Equipment name:

型號（型式）：BHD837
Type designation (Type): BHD837

單元 Unit	限用物質及其化學符號 Restricted substances and its chemical symbols					
	鉛 Lead (Pb)	汞 Mercury (Hg)	鎘 Cadmium (Cd)	六價鉻 Hexavalent chromium (Cr^{+6})	多溴聯苯 Polybrominated biphenyls (PBB)	多溴二苯醚 Polybrominated diphenyl ethers (PBDE)
塑膠件	O	O	O	O	O	O
五金件	O	O	O	O	O	O
電源線	O	O	O	O	O	O
馬達組件	O	O	O	O	O	O
發熱架	O	O	O	O	O	O
電子元器件	-	O	O	O	O	O

備 考 1 ．"超出0.1 wt %"及"超出0.01 wt %"係指限用物質之百分比含量超出百分比含量基準值。
Note 1："Exceeding 0.1 wt %" and "exceeding 0.01 wt %" indicate that the percentage content of the restricted substance exceeds the reference percentage value of presence condition.
備 考 2 ．"○"係指該項限用物質之百分比含量未超出百分比含量基準值。
Note 2："○" indicates that the percentage content of the restricted substance does not exceed the percentage of reference value of presence.
備 考 3 ．"－"係指該項限用物質為排除項目。
Note 3："－" indicates that the restricted substance corresponds to the exemption.