DJI MIC 3

Uživatelská příručka

v1.0 2025.7

Tento dokument je chráněn autorskými právy společnosti DJI a všechna práva jsou vyhrazena. Bez výslovného souhlasu společnosti DJI nejste oprávněni tento dokument ani žádnou jeho část používat nebo umožnit jeho použití jiným osobám reprodukcí, přenosem nebo prodejem. Tento dokument a jeho obsah používejte pouze jako návod k použití produktů DJI. Dokument nesmí být použit k jiným účelům.

V případě odlišností mezi různými verzemi má přednost anglická verze.

Hledání klíčových slov

Chcete-li najít téma, vyhledejte klíčová slova, jako například „baterie“ a „instalace“. Pokud pro čtení tohoto dokumentu používáte program Adobe Acrobat Reader, stiskněte klávesy Ctrl+F (Windows) nebo Command+F (Mac) a spusťte vyhledávání.

Navigace k tématu

Kompletní seznam témat najdete v obsahu. Kliknutím na téma přejdete do příslušné části.

Tisk tohoto dokumentu

Tento dokument podporuje tisk ve vysokém rozlišení.

 © 2025 DJI Všechna práva vyhrazena.

Používání této příručky

Legenda

⚠ Důležité

Tipy a triky

Reference

Před použitím si přečtěte

DJI™ vám poskytuje výuková videa a následující dokumenty:

1. *Bezpečnostní pokyny*
2. *Stručný průvodce*
3. *Uživatelská příručka*

Před prvním použitím doporučujeme shlédnout všechna výuková videa a přečíst si Bezpečnostní pokyny. Před prvním použitím si přečtěte Stručného průvodce a další informace naleznete v této uživatelské příručce.

© 2025 DJI Všechna práva vyhrazena.

Obsah

Používání této příručky **3**
Legenda 3
Před použitím si přečtěte 3

1 Profil produktu **5**
1.1 Vysílač (TX) 5
1.2 Přijímač (RX) 6
1.3 Nabíjecí pouzdro 7

2 Používání produktu **9**
2.1 Dotykový displej 9
Domovská obrazovka 9
Potažení prstem dolů – ovládací nabídka 10
Potažení prstem nahoru – rozhraní pro ovládání vysílače 14
2.2 Rychlé operace pomocí otočného voliče 15
2.3 Instalace větrné clony 16
2.4 Nošení vysílače 16
2.5 Propojení vysílače a přijímače 17
Základní operace propojení 17
Propojení pomocí nabíjecího pouzdra 17
Manuální propojení 17
Skupinové párování 18
2.6 Používání s telefonem 19
2.7 Používání s kamerou 20
2.8 Používání s počítačem 21
2.9 Vysílač přímo připojený k DJI natáčecím zařízením 22
2.10 Skladování 23

3 Aktualizace firmwaru a nastavení parametrů **24**
3.1 Připojení k aplikaci DJI Mimo 24
Připojení přes adaptér 24
Připojení přes Wi-Fi 24
3.2 Nastavení parametrů 25
3.3 Aktualizace firmwaru 25

4 Příloha **26**
4.1 Specifikace 26
4.2 Záruční informace 26

 © 2025 DJI Všechna práva vyhrazena.

1 Profil produktu

1.1 Vysílač (TX)

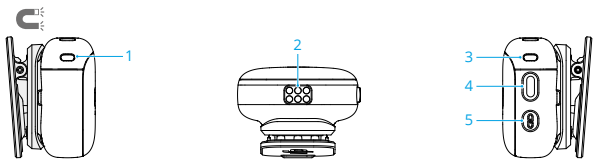

1. LED indikátor stavu nahrávání

—	Stálá červená	Samostatné nahrávání vysílače*
·····	Pomalu bliká červeně	Vysílač je ztlumený

* Zvuk je ukládán do integrované paměti vysílače (dále jen „interní záznam“).

2. Nabíjecí kontakt

3. Stavový LED indikátor

Stav baterie		
—	Stálá červená	≤ 10%
—	Stálá zelená/modrá*	> 10%
Stav propojování/připojení		
—	Stálá zelená	Propojen s přijímačem
·····	Pomalu bliká zeleně	Není připojen žádný přijímač
—	Stálá modrá	Připojen k Bluetooth zařízení
·····	Pomalu bliká modře	Není připojen žádné Bluetooth zařízení
—	Stálá tyrkysová	Připojen k aplikaci DJI Mimo
·····	Střídavě bliká modře a zeleně	Propojování/Připojování
Stav nabití baterie během nabíjení [1]		
·····	Pomalu bliká zeleně/modře	0 - 25 %
× 2 ·····	Dvakrát zabliká zeleně/modře	26 - 50 %

© 2025 DJI Všechna práva vyhrazena.

× 3 ·····	Třikrát zabliká zeleně/modře	51 - 75 %
× 4 ·····	Čtyřikrát zabliká zeleně/modře	76 - 100 %
◎	Nesvítí	Nabíjení dokončeno [2]
Ostatní stavy		
—	Stálá žlutá	Zapnuté potlačení šumu
·····	Střídavě bliká červeně a zeleně	Aktualizace firmwaru

[1] Barva světla závisí na režimu bezdrátového provozu. Jako příklad uvedeme zelené světlo.

[2] Po dokončení nabíjení zůstane LED indikátor svítit po dobu jedné minuty a poté zhasne.

4. **Tlačítko napájení**

   Stiskněte a podržte po dobu dvou vteřin pro zapnutí nebo vypnutí.

   Stisknutím spustíte nebo zastavíte interní nahrávání.

   Dvojitým stisknutím zapnete nebo vypnete potlačení šumu.

5. **Tlačítko propojování**

   Stiskněte a podržte po dobu dvou vteřin, aby se spustilo propojování.

   Dvojitým stisknutím přepnete mezi bezdrátovými pracovními režimy.

   Po připojení mikrofonu k natáčecímu DJI zařízení spustíte nebo zastavíte nahrávání videí stisknutím tlačítka.

1.2 Přijímač (RX)

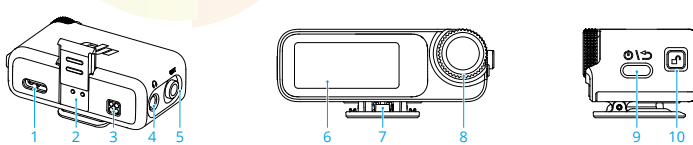

1. **Port USB-C**
2. **Rozšiřující port**

   Slouží k připojení adaptéru telefonu.

3. **Nabíjecí kontakty**
4. **Port pro monitorování**

 © 2025 DJI Všechna práva vyhrazena.

Připojte sluchátka s 3,5mm konektorem a zkontrolujte kvalitu zvuku vysílače.

5. **Výstupní port**

   Pro výstup zvuku do kamery.

6. **Dotykový displej**
7. **Zadní klip**
8. **Otočný volič**

   Pro pohodlné ovládání zařízení a nastavení parametrů. Podrobnosti najdete v části Rychlé akce pomocí otočného voliče.

9. **Tlačítko napájení**

   Stiskněte a podržte pro zapnutí nebo vypnutí.

   Pokud není displej přijímače na domovské obrazovce, stiskněte tlačítko pro návrat zpět na předchozí stránku.

10. **Tlačítko odemknutí**

    Stiskněte a podržte, abyste sundali posuvný kryt nebo adaptér z rozšiřujícího portu.

1.3 Nabíjecí pouzdro

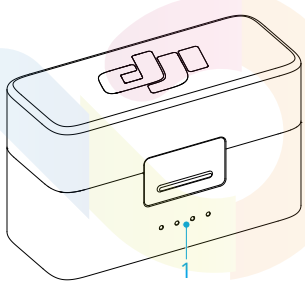

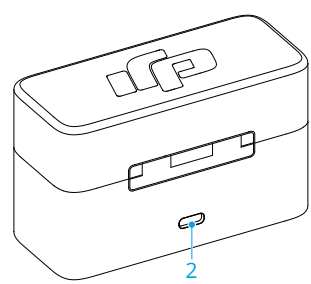

1. **LED indikátory stavu baterie**

   LED indikátor svítí

   LED indikátor bliká

   LED indikátor nesvítí

Stav baterie během nabíjení (LED indikátory blikají postupně)	
	76 - 99 %

© 2025 DJI Všechna práva vyhrazena.

●●●○	51 - 75 %
●●○○	26 - 50 %
●○○○	≤ 25 %
○○○○	Plně nabito
Stav baterie	
●●●●	76 - 100 %
●●●○	51 - 75 %
●●○○	26 - 50 %
●○○○	10 - 25 %
●○○○	< 10 %
Aktualizace firmwaru (LED indikátory blikají současně)	
●●●●	Aktualizace firmwaru

2. **Port USB-C**

   Pro nabíjení nebo kopírování interních nahrávek.

Aby byla baterie v dobrém stavu, alespoň jednou za tři měsíce ji zcela vybijte. Pokud baterii delší dobu nepoužíváte, může dojít ke snížení výkonu baterie nebo dokonce k jejímu trvalému poškození.

 © 2025 DJI Všechna práva vyhrazena.

2 Používání produktu

2.1 Dotykový displej

Při prvním použití je nutné nastavit jazyk a čas. Pro lepší bezdrátové připojení doporučujeme naskenovat QR kód na obrazovce a stáhnout aplikaci DJI Mimo.

Domovská obrazovka

Dotykový displej přijímače se může lišit v závislosti na připojených zařízeních.

Následující obrázek zobrazuje referenční displej s připojenými dvěma vysílači.

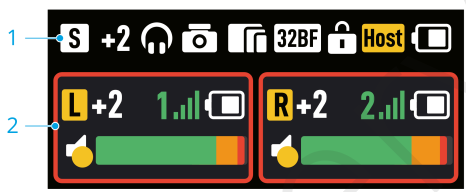

1. **Stavový řádek přijímače**

S	Režim aktuálního kanálu
+2	Zesílení přijímače
	Sluchátka připojena
	Zamčený displej
	Adaptér připojený ke kameře
	Připojený telefon/počítač
32BF	32-bit float nahrávání povoleno
ATC	Timecode je aktivován, pokud je typ výstupu nastaven na A-OUT Pokud je typ výstupu nastaven na L-OUT, zobrazí se LTC; pokud je nastaven na L-IN nebo N/A, zobrazí se TC.
Host	Přijímač je připojen k skupině více zařízení a je hlavním přijímačem.

© 2025 DJI Všechna práva vyhrazena.

Sec	Přijímač se připojil ke skupině více zařízení a je sekundárním přijímačem
	Stav baterie přijímače

2. **Stavový řádek vysílače**

L R	Kanál L/R Zobrazuje CH1/CH2/CH3/CH4 v režimu Quadraphonic
+2	Zesílení vysílače
1 2	Síla signálu mezi vysílačem a přijímačem
	Stav nabití baterie vysílače
	Vysílač označený rámečkem nahrává samostatně
	Potlačení šumu zapnuto

Potažení prstem dolů - ovládací nabídka

V ovládacím menu můžete propojit zařízení, připojit přijímač k aplikaci DJI Mimo a nastavit timecode. Chcete-li nakonfigurovat další parametry, klepněte na **Receiver Settings** (Nastavení přijímače) nebo **Transmitter Settings** (Nastavení vysílače).

Níže jsou uvedeny popisy některých funkcí, které může být potřeba podrobněji vysvětlit.

Timecode

Timecode je časová značka používaná k synchronizaci zvuku a videa.

Podporované režimy timecode

- Master Run: Hlavní timecode RX je ve výchozím nastavení nastaven na Master Run, který řídí generování a synchronizaci timecode v rámci skupiny a s externími zařízeními.
- Auto Jam: Sekundární timecode RX je ve výchozím nastavení nastaven na Auto Jam, což znamená, že je pravidelně synchronizován pomocí příjmu timecode a snímkové frekvence z hlavního RX a je přizpůsoben externím zařízením.

 © 2025 DJI Všechna práva vyhrazena.

Podporovány jsou běžné snímkové frekvence videa, přičemž výchozí hodnota je nastavena na 29,97 fps. Zajistěte, aby všechna nahrávací zařízení během nahrávání udržovala stejnou snímkovou frekvenci.

Typ výstupu timecode

- N/A: Přijímač spouští timecode interně, ale nevysílá jej externě.
- L-IN: Slouží k synchronizaci timecode z externího generátoru timecode s přijímačem.

  - Když přijímač přijme timecode z externího zařízení, v pravém horním rohu obrazovky se zobrazí EXT.
  - Klepnutím na **SYNC** synchronizujete timecode s ostatními zařízeními. Klepnutím na **RESET** resetujete timecode.

- L-OUT: Přijímač vysílá timecode externě ve formátu Linear Timecode (LTC).
- A-OUT: Přijímač vysílá timecode externě ve formátu Audio Timecode (Audio-TC/ ATC).

Podrobné pokyny naleznete na níže uvedeném odkazu nebo po naskenování QR kódu, který vás přesměruje na videonávod DJI Mic 3 | Timecode.

https://www.dji.com/mic-3/video

Propojení k aplikaci

Klepnutím přejděte do režimu připojení aplikace.

Podrobné pokyny najdete na níže uvedeném odkazu nebo naskenujte QR kód a podívejte se na videonávod DJI Mic 3 | Parameter Adjustment and Firmware Update (DJI Mic 3 | Nastavení parametrů a aktualizace firmwaru).

https://www.dji.com/mic-3/video

Nastavení přijímače (RX)

- **Mono**

  Klepnutím přepnete do režimu Stereo nebo Quadraphonic.

© 2025 DJI Všechna práva vyhrazena.

Režim Quadraphonic umožňuje současné provozování čtyř vysílačů, z nichž každý je přiřazen k samostatné zvukové stopě pro zjednodušení postprodukčních úprav.

- Režim Quadraphonic je kompatibilní pouze s určitým softwarem počítačů a adaptérem DJI Mic Series Camera Adapter. Podrobnosti najdete v seznamu kompatibility na oficiálních webových stránkách.
- DJI Mic Series Camera Adapter je kompatibilní pouze s kamerami Sony, které jsou vybaveny MI hot shoe.

- **Audio Monitoring (Monitorování zvuku)**

  Klepnutím vyberte zdroj monitorování a upravte hlasitost.
- **Gain (Zesílení)**

  Klepnutím otevřete posuvník zesílení a jeho posunutím upravíte výstupní zesílení přijímače.

  Pokud je zvuk přeexponovaný, nejprve snižte zesílení přijímače.
- **Lossless Audio (Bezztrátový zvuk)**

  Když je zapnutý režim bezztrátového přenosu zvuku, vysílač posílá do přijímače nekomprimovaný zvuk v rozlišení 48 kHz a 24 bitů, což zaručuje vyšší kvalitu zvuku.
- **Auto On/Off with Camera (Automatické zapnutí/vypnutí s kamerou)**

  Pokud je tato funkce zapnuta, přijímač se automaticky zapne a vypne současně s kamerou, když je připojen ke kameře pomocí 3,5mm audio kabelu nebo adaptéru kamery.
- **Auto off (Automatické vypnutí)**

  Pokud není přijímač do 15 minut po zapnutí spárován s vysílačem, automaticky se vypne.
- **Environment (Prostředí)**

  Oba režimy podporují automatické přepínání frekvencí mezi pásmy 2,4 GHz a 5 GHz. Rozdíl je především v provozní frekvenci, kterou oba režimy pokrývají v různých prostředích.

  Režim Indoors pokrývá širší frekvenční rozsah a disponuje silnější ochranou proti rušení. Vzhledem k zákonům a předpisům v některých zemích nebo regionech však lze určitá frekvenční pásma 5 GHz použít pouze v interiéru. Vyberte vhodný režim na základě místních zákonů a předpisů a také podle skutečného vnitřního nebo venkovního prostředí.

 © 2025 DJI Všechna práva vyhrazena.

Nastavení vysílače (TX)

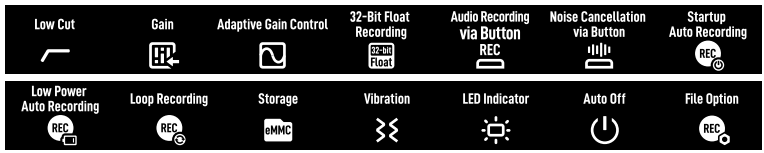

- **Low Cut**

  Pokud je tato funkce zapnutá, vysílač vyřadí frekvence 100 Hz a nižší, čímž se sníží nízkofrekvenční šum a nahrávky budou kvalitnější.

- **Gain (Zesílení)**

  Posunutím nastavte vstupní zesílení vysílače podle aktuální hlasitosti.

  Pokud se ukazatel úrovně rozsvítí červeně, snižte zesílení, aby nedocházelo ke zkreslení nebo přebuzení zvuku.

- **Adaptive Gain Control (Adaptivní regulace zesílení)**

  Režim Automatic: Ideální pro prostředí s výraznými výkyvy hlasitosti. Plynule vyrovnává výkyvy hlasitosti a potlačuje náhlé výkyvy, čímž zajišťuje vyvážený a stabilní výstup zvuku.
  Režim Dynamic: Automaticky upravuje dynamický rozsah výstupu zvuku na základě změn vstupních úrovní a kompenzuje příliš nízký nebo příliš vysoký vstup zvýšením nebo snížením zesílení podle potřeby. Je ideální pro tiché vnitřní prostory, jako jsou například studia.

- **32-Bit Float Recording (32-bit float nahrávání)**

  Pokud je tato funkce aktivována, vysílač může samostatně nahrávat zvukové soubory v 32bitovém float formátu, který umožňuje širší dynamický rozsah pro následnou úpravu zvuku.

  Upozorňujeme, že při zapnutém 32bitovém float nahrávání bude doba nahrávání vysílače kratší.

- **Audio Recording via Button (Nahrávání zvuku pomocí tlačítka)**

  Pokud je tato funkce zapnutá, stisknutím tlačítka napájení vysílače spustíte nebo zastavíte interní nahrávání.

- **Noise Cancellation via Button (Potlačení šumu pomocí tlačítka)**

  Pokud je tato funkce zapnutá, můžete dvakrát stisknout tlačítko napájení vysílače a zapnout nebo vypnout potlačení šumu.

- **Startup Auto Recording (Automatické nahrávání při spuštění)**

  Pokud je tato funkce zapnutá, vysílač po zapnutí automaticky spustí interní nahrávání.

- **Low Power Auto Recording (Nízká spotřeba při automatickém nahrávání)**

© 2025 DJI Všechna práva vyhrazena.

Pokud je tato funkce zapnuta, vysílač automaticky spustí interní nahrávání, když je baterie připojeného přijímače nebo zařízení/kamery téměř vybitá.

- **Loop Recording (Nahrávání ve smyčce)**
  Pokud je tato funkce zapnuta, systém automaticky rozděluje nahrané soubory v určitých intervalech během interního nahrávání a přepisuje existující soubory, když je paměť zaplněná.
- **Auto Off (Automatické vypnutí)**
  Pokud je tato funkce zapnuta, vysílač se automaticky vypne po 15 minutách nečinnosti, pokud není připojen k žádnému zařízení a není aktivován interní záznam.
- **File Option (Možnosti souboru)**
  Nastavte typ souboru na Dual-File Internal Recording (Duální interní záznam), aby se zachoval původní zvukový soubor a zároveň se integrovaly povolené zvukové algoritmy, což zjednoduší použití v postprodukci bez nutnosti dalšího zpracování.

Potažení prstem nahoru - rozhraní pro ovládání vysílače

Ovládání více vysílačů

Pokud se přijímač připojil ke skupině jako hlavní přijímač, přejeďte prstem nahoru na domovské obrazovce, abyste současně ovládali všechny vysílače ve skupině a spustili interní nahrávání nebo potlačení šumu.

Ovládání jednoho vysílače

Klepnutím na stavovou lištu vysílače otevřete speciální ovládací rozhraní pro daný vysílač, které umožňuje funkce jako interní nahrávání a ztlumení.

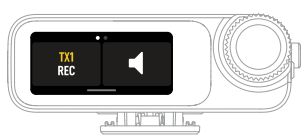

 © 2025 DJI Všechna práva vyhrazena.

2.2 Rychlé operace pomocí otočného voliče

Po zapnutí přijímače stiskněte a podržte otočný volič po dobu dvou vteřin, aby se obrazovka uzamkla nebo odemkla.

Na domovské obrazovce

Stiskněte dvakrát otočný volič a přejděte do ovládacího menu.

Stiskněte otočný volič a aktivujte výběr oblasti.

- Pokud během pěti vteřin neprovedete žádnou operaci, čárkovaný rámeček zmizí.
- Stiskněte tlačítko napájení přijímače nebo se dotkněte obrazovky, abyste opustili možnost výběru čárkovaného rámečku.

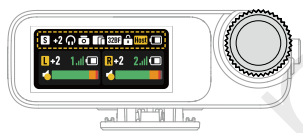

V tomto interaktivním režimu otáčejte voličem pro přepínání mezi oblastmi a poté stiskněte otočný volič pro potvrzení.

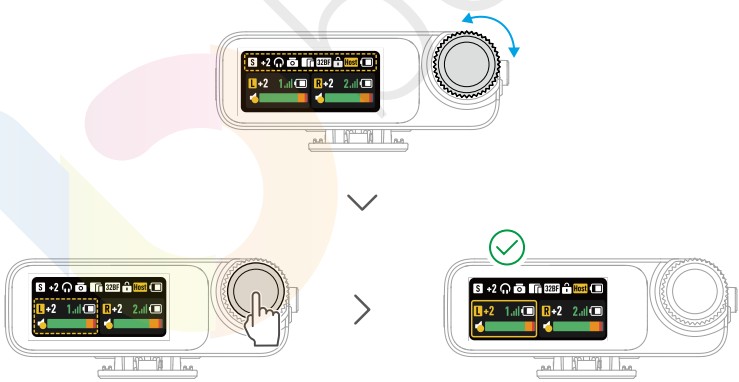

Po výběru stavového řádku přijímače nebo vysílače otočte voličem a nastavte zesílení. Když se na stavovém řádku přijímače objeví čárkovaný rámeček, stiskněte dvakrát volič a přejděte do rozhraní pro ovládání více vysílačů.

© 2025 DJI Všechna práva vyhrazena.

Když čárkovaný rámeček zůstane na stavové liště vysílače, stiskněte dvakrát volič, abyste vstoupili do rozhraní pro ovládání jednoho vysílače.

2.3 Instalace větrné clony

Ve venkovním prostředí nebo v prostředí s větrem použijte protivětrnou clonu, aby se snížil šum větru a zlepšila kvalita zvuku.

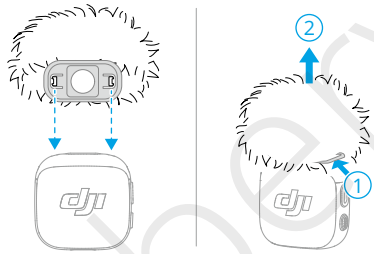

2.4 Nošení vysílače

Vysílač lze připevnit k oděvu pomocí klipu a magnetu.

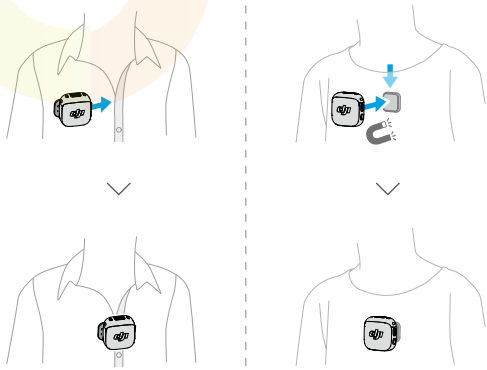

 © 2025 DJI Všechna práva vyhrazena.

Magnetický klip má odnímatelné otočné provedení, díky čemuž lze vysílač nasadit na stranu nebo otočit tak, aby směřoval přímo ke zdroji zvuku, což vylepšuje kvalitu zvuku.

2.5 Propojení vysílače a přijímače

Ve výchozím nastavení jsou vysílač a přijímač zakoupené v sadě propojeny. Pokud dojde k jejich odpojení, postupujte podle níže uvedených pokynů.

Základní operace propojení

Propojení pomocí nabíjecího pouzdra

Umístěte vysílače a přijímač do nabíjecího pouzdra, aby se automaticky propojily.

Pokud svítí stavový LED indikátor vysílače modře, stiskněte dvakrát tlačítko propojení, aby se rozsvítil zeleně, a teprve poté vložte vysílač do nabíjecího pouzdra.

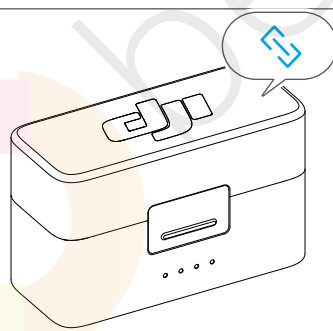

Manuální propojení

1. Stiskněte a podržte tlačítko propojení na vysílači po dobu dvou vteřin, dokud stavový LED indikátor systému nezačne blikat střídavě modře a zeleně.
2. Přejeďte prstem směrem dolů po obrazovce přijímače a klepněte na Device Linking (Propojení zařízení) > +TX > TX1/TX2/TX3/TX4. Vysílač je propojen s přijímačem, když LED indikátor stavu systému svítí zeleně. Uživatelé mohou stav vysílače zobrazit na rozhraní přijímače.

© 2025 DJI Všechna práva vyhrazena.

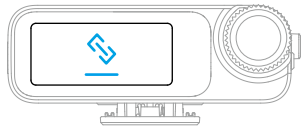

Skupinové párování

Po dokončení základního propojení (1 vysílač s 1 přijímačem nebo 2 vysílače s 1 přijímačem) lze přidat další vysílače nebo přijímače, přičemž jsou podporovány maximálně čtyři vysílače a osm přijímačů.

Přidání dalších vysílačů do skupiny

- Způsob 1: Propojení pomocí nabíjecího pouzdra
  Odpojte připojené vysílače a přijímač udržujte v nabíjecím pouzdře.
  Poté do pouzdra vložte další vysílače, které se automaticky propojí.
- Způsob 2: Manuální propojení
  Viz „Manuální propojení“ a postupujte stejným způsobem, abyste do skupiny přidali další vysílače.

Přidání dalších přijímačů do skupiny

1. Přejeďte prstem směrem dolů na obrazovce přijímače, klepněte na **Device Linking** (Propojení zařízení) > +RX. Přijímač se stane hlavním přijímačem a je připraven k propojení.
2. Na obrazovce nového přijímače, který chcete přidat do skupiny, klepněte na **Device Linking** (Propojení zařízení) > **+ Group** (Skupina), ověřte kód a klepnutím na **Confirm** (Potvrdit) proces dokončete.

Správa zařízení

V ovládacím menu klepněte na možnost **Device Management** (Správa zařízení), kde můžete zobrazit sériová čísla, stav baterií nebo odstranit zařízení pro všechny vysílače a přijímače v aktuální skupině.

Podrobné pokyny najdete po kliknutí na odkaz nebo naskenování QR kódu, který vás přesměruje na výukové video DJI Mic 3 | Group Linking (Propojení skupin).

https://www.dji.com/mic-3/video

 © 2025 DJI Všechna práva vyhrazena.

2.6 Používání s telefonem

Připojení přijímače k telefonu pomocí adaptéru

Připevněte přijímač k telefonu pomocí adaptéru a vysílač připněte nebo magneticky připevněte k oděvu. Telefon nyní může prostřednictvím vysílače snímat zvuk.

- Stisknutím tlačítka propojení na vysílači spustíte a zastavíte nahrávání. (U aplikací, které používají tlačítka hlasitosti pouze jako ovládání spouště)
- Pro delší natáčení nebo živé vysílání doporučujeme použít adaptér k připojení přijímače k telefonu. Po instalaci lze při nabíjení přijímače pomocí nabíjecího kabelu současně nabíjet i telefon.
- Lightning adaptér je prodáván samostatně.

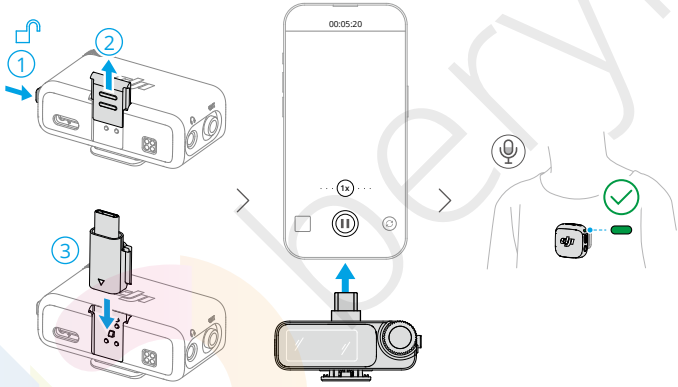

Připojení vysílače k telefonu přes Bluetooth

1. Po zapnutí vysílače stiskněte a podržte tlačítko pro propojení na vysílači po dobu dvou vteřin, dokud stavový LED indikátor systému nezačne blikat střídavě modře a zeleně.
2. Zapněte v telefonu Bluetooth a vyberte název mikrofonu ze seznamu nalezených zařízení Bluetooth, ke kterým se chcete připojit. Připojení proběhlo úspěšně, pokud LED indikátor na vysílači svítí modře.

Vysílač bude následně fungovat jako audio vstupní zařízení a je možné jej použít s aplikacemi třetích stran pro nahrávání nebo živé vysílání.

© 2025 DJI Všechna práva vyhrazena.

2.7 Používání s kamerou

Instalace pomocí Cold Shoe a audio kabelu

Připevněte přijímač ke kameře pomocí klipu a připojte audio kabel.
Vysílač následně začne nahrávat zvuk pro kameru.

Po instalaci a připojení si přečtěte pokyny k doporučenému zesílení pro nastavení kamery na internetových stránkách https://www.dji.com/mic-3/downloads, kde najdete další informace.

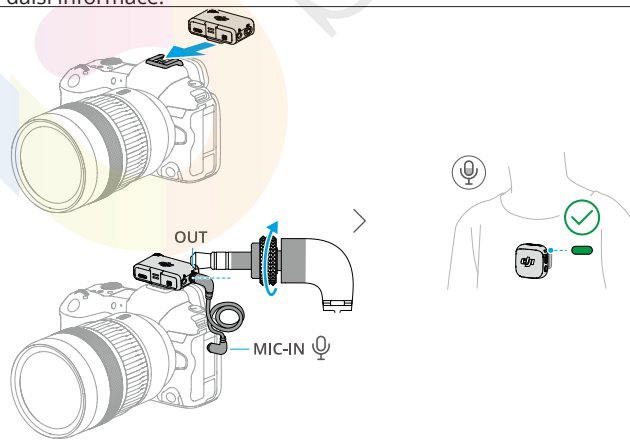

Instalace pomocí adaptéru kamery

 © 2025 DJI Všechna práva vyhrazena.

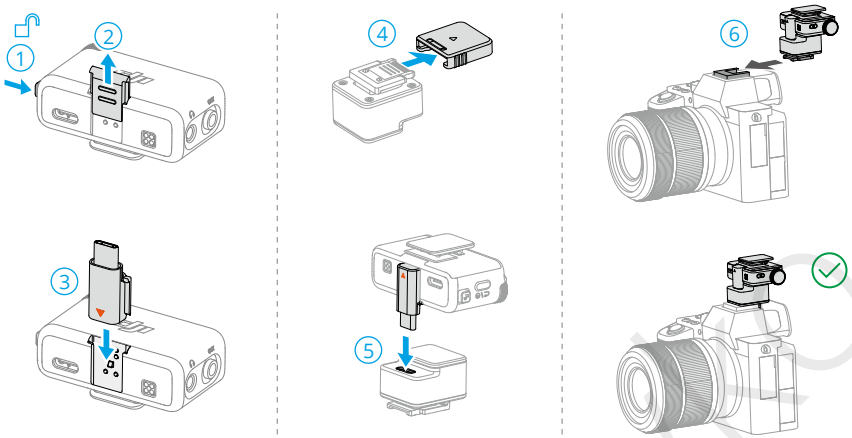

Automatické zapnutí/vypnutí s kamerou

Přejeďte prstem po obrazovce přijímače směrem dolů, klepněte na **RX Settings** > **Auto On/Off with Camera** (Automatické zapnutí/vypnutí s kamerou) a zapněte tuto funkci. Pokud je tato funkce zapnutá, přijímač se automaticky zapne a vypne spolu s kamerou, když je připojen k kamerě.

Podporováno pouze v případě, že je kamera v režimu videa.

2.8 Používání s počítačem

Připojte přijímač k počítači pomocí dodaného nabíjecího kabelu nebo adaptéru a nastavte možnosti zvukového vstupu na počítači. Vysílač lze poté použít jako externí mikrofon.

© 2025 DJI Všechna práva vyhrazena.

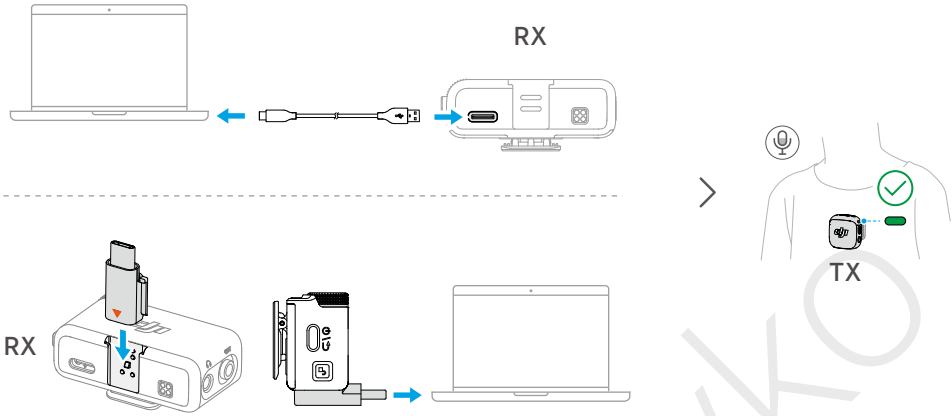

2.9 Vysílač přímo připojený k DJI natáčecím zařízením

Vysílač se může připojit k natáčecím zařízením DJI přes Bluetooth.

Jako příklad je uveden postup pro Osmo Pocket 3. Rozhraní se může lišit v závislosti na použitém zařízení.

Vstupte do rozhraní nastavení systému zařízení DJI pro natáčení. Klepněte na bezdrátový mikrofon a přidejte vysílač. Připojení je úspěšné, když stavový LED indikátor na vysílači svítí modře.

Stisknutím tlačítka propojení na vysílači spustíte a zastavíte nahrávání na natáčecím zařízení.

Přejeďte prstem směrem dolů na rozhraní bezdrátového mikrofonu a nakonfigurujte parametry zvuku pro vysílač. Přejeďte prstem směrem doleva na rozhraní kamery a nastavte citlivost mikrofonu a potlačení šumu.

 © 2025 DJI Všechna práva vyhrazena.

2.10 Skladování

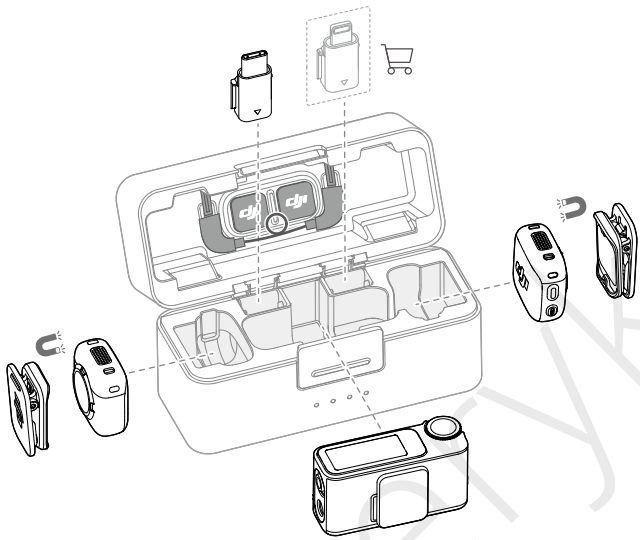

- Úložné sloty s magnety zároveň slouží i k uchycení klipů.
- Vyhněte se skládání příslušenství na sebe v nabíjecím pouzdře, abyste zabránili tlaku na displej přijímače.

© 2025 DJI Všechna práva vyhrazena.

3 Aktualizace firmwaru a nastavení parametrů

Po připojení mikrofonu k aplikaci DJI Mimo můžete pomocí telefonu aktualizovat firmware nebo upravit nastavení parametrů.

3.1 Připojení k aplikaci DJI Mimo

Připojení přes adaptér

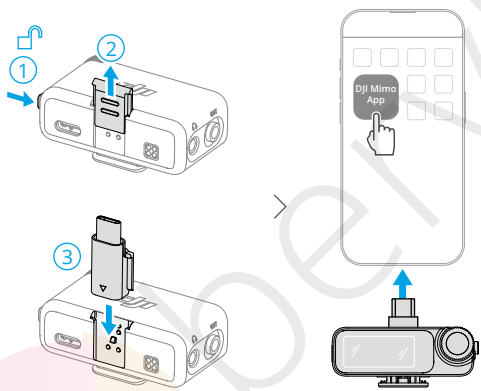

Připojení přes Wi-Fi

Připojení vysílače

1. Po zapnutí vysílače stiskněte a podržte tlačítko propojení na vysílači po dobu dvou vteřin, dokud stavový LED indikátor systému nezačne blikat střídavě modře a zeleně.
2. Otevřete aplikaci DJI Mimo, která automaticky vyhledá dostupná zařízení v okolí. Jakmile je vysílač nalezen, klepnutím se připojíte.
3. Postupujte podle pokynů na obrazovce a stiskněte tlačítko propojení vysílače, abyste potvrdili připojení.

Připojení přijímače

1. Přejeďte prstem směrem dolů na domovské obrazovce přijímače a klepněte na možnost Connect to App (Připojit k aplikaci). Vyhledejte přijímač v aplikaci DJI Mimo a připojte se k němu.
2. Když se na obrazovce zobrazí ověřovací kód, klepnutím dokončete připojení.

 © 2025 DJI Všechna práva vyhrazena.

3.2 Nastavení parametrů

V rozhraní nastavení zařízení aplikace DJI Mimo si můžete zobrazit připojená zařízení a stav jejich baterií nebo upravit parametry.

3.3 Aktualizace firmwaru

Když je k dispozici nový firmware, v horní části domovské stránky aplikace se zobrazí oznámení. Klepnutím aktualizujte firmware.

Můžete také klepnout na ••• a zobrazit aktuální verzi firmwaru a aktualizovat jej.

Pokud zakoupená sada obsahuje nabíjecí pouzdro, připojte přijímač k aplikaci DJI Mimo pomocí adaptéru nebo Wi-Fi a poté klepněte na oznámení a aktualizujte firmware. Po dokončení aktualizace přijímače jej vložte zpět do nabíjecího pouzdra. Přijímač automaticky spustí aktualizaci firmwaru pro vysílače a nabíjecí pouzdro.

Pokud nemáte nabíjecí pouzdro, připojte vysílač a přijímač samostatně k aplikaci DJI Mimo a klepnutím na oznámení proveďte aktualizaci.

© 2025 DJI Všechna práva vyhrazena.

4 Příloha

4.1 Specifikace

Visit the following website for specifications.

https://www.dji.com/mic-3/specs

4.2 Záruční informace

Visit https://www.dji.com/support to learn more about aftersales service policies, repair services, and support.

beryko

 © 2025 DJI Všechna práva vyhrazena.

JSME TU PRO VÁS

Kontakt

DJI Podpora

Dovozce:
Beryko s.r.o.
Pod Vinicemi 931/2, 301 00 Plzeň
www.beryko.cz

Tento obsah může být změněn bez předchozího upozornění.
Stáhněte si nejnovější verzi z

https://www.dji.com/mic-3/downloads

DJI je ochranná známka společnosti DJI.
Copyright © 2025 DJI Všechna práva vyhrazena.