GROOVE 220mk2_User Manual
FRONT
420 x 297 mm

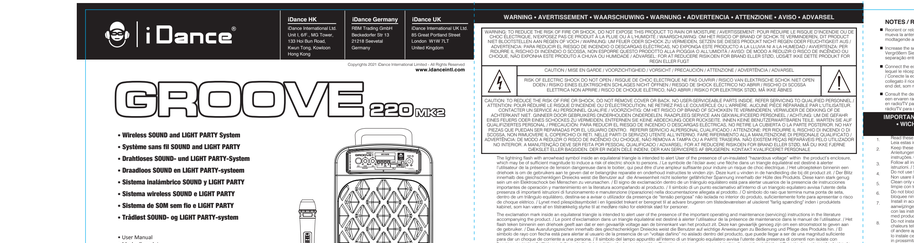

iDance HK	iDance Germany	iDance UK
iDance International Ltd Unit 1, 6/F., NO. Tower 13 Hoi Bun Road, Kowloon, Bay, Hong Kong	RBM Trading GmbH Beckedorfer Str 13 21218 Seevetal Germany	iDance International UK Ltd 8b Great Portland Street London W1W 7LX United Kingdom

Copyright 2020. iDance International Limited. All Rights Reserved
www.idancelimit.com

WARNING • AVERTISSEMENT • WAARSCHUWING • WARNUNG • ADVERTENCIA • ATTENZIONE • AVISO • ADVARSEL

WARNING: TO REDUCE THE RISK OF FIRE OR ELECTRIC SHOCK, DO NOT EXPOSE THIS PRODUCT TO RAIN OR MOISTURE. AVERTISSEMENT: POUR REDUIRE LE RISQUE D'INCENDIE OU DE CHOC ELECTRIQUE, N'EXPOSEZ PAS CE PRODUIT A LA PLUIE OU A L'HUMIDITE. WARNUNG: UM HEF RISICO OF BRAND OF SCHOK TE VERMINDEREN, DIT PRODUCT NIET BLOOTSTELLEN AAN REGEN OF VOCHT. HINWEIS: UM FEUER ODER SCHOCK ZU VERMEIDEN, SETZEN SIE DIESES PRODUKT NICHT REGEN ODER FEUCHTIGKEIT AUS! ADVERTENCIA: PARA REDUCIR EL RIESGO DE INCENDIO O DESCARGA ELECTRICA, NO EXPONGA ESTE PRODUCTO A LA LLUVIA O A LA HUMEDAD. ATTENZIONE: PER RIDURRE IL RISCHIO DI INCENDIO O DI SCOSSE ELETTRICHE, NON ESPORRE QUESTO PRODOTTO ALLA PIOGGIA O ALL'UMIDITA'. AVISO: DE MODO A REDUZIR O RISCO DE INCÊNDIO OU CHOQUE, NÃO EXPONHA ESTE PRODUTO A CHUVA OU HUMIDADE. ADVARSEL: FOR AT REDUCERE RISIKOEN FOR BRAND ELLER STOD, LÆGGER IKKE DETTE PRODUKT FOR REGEN ELLER FUGT.

CAUTION / MISE EN GARDE / VOORZICHTIGHEID / VORSICHT / PRECAUCIÓN / ATTENZIONE / ADVERTÊNCIA / ADVARSEL

RISK OF ELECTRIC SHOCK DO NOT OPEN / RISQUE DE CHOC ELECTRIQUE NE PAS OUVRIR / RISICO VAN ELECTRISCHE SCHOK NIET OPEN / DOEN / RISIKO EINES ELEKTRISCHEN SCHLAGES NICHT OFFNEN / RIESGO DE SHOCK ELECTRICO NO ABRIR / RISCHIO DI SCOSSA ELETTRICA NON APRIRE / RISCO DE CHOQUE ELÉCTRICO NÃO ABRA / RISIKO FOR ELEKTRISK STØD ÅBN IKKE

CAUTION: TO REDUCE THE RISK OF FIRE OR SHOCK, DO NOT REMOVE COVER OR BACK. NO USER-SERVICEABLE PARTS INSIDE. REFER SERVICING TO QUALIFIED PERSONNEL. ATTENTION: POUR REDUIRE LE RISQUE D'INCENDIE OU DE CHOC, NE PAS ENLEVER LE COUVERCLE OU LE DOS. AUCUNE PIECE INTERNE NE PEUT ETRE REPAREE PAR L'UTILISATEUR. CONTACTER UNIQUEMENT DU PERSONNEL QUALIFIE LORSQUE VOUS DEVEZ FAIRE DES REPARATIONS. VORSICHT: UM DAS RISIKO VON FEUER UND ELEKTRISCHEM SCHLAG ZU VERMEIDEN, DARF DIESES GERÄT NICHT GEÖFFNET WERDEN. ACHTUNG: DER INNEREN DEIL KANN VOM BENUTZER NICHT GEWARTET WERDEN. ÜBERLASSEN SIE WARTUNGSARBEITEN DEM FACHPERSONAL. ADVERTENCIA: DE MODO A REDUZIR O RISCO DE INCÊNDIO OU CHOQUE, NÃO REMOVA A TAMPA OU A PARTE TRASEIRA. NÃO EXISTEM PEÇAS REPARÁVEIS PELO UTILIZADOR. NO REPARAR. ADVERTENCIA: PER RIDURRE IL RISCHIO DI INCENDIO O DI SCOSSE, NON RIMUOVERE IL COPERCHIO O IL PANNELLO POSTERIORE. NESSUNA PARTE INTERNA PUÒ ESSERE RIPARATA DALL'UTENTE. RIVOLGERSI ESCLUSIVAMENTE A PERSONALE QUALIFICATO. ADVERTÊNCIA: DE MODO A REDUZIR O RISCO DE INCÊNDIO OU CHOQUE, NÃO REMOVA A TAMPA OU A PARTE TRASEIRA. NÃO EXISTEM PEÇAS REPARÁVEIS PELO UTILIZADOR. NO REPARAR. ADVARSEL: FOR AT REDUCERE RISIKOEN FOR BRAND ELLER STOD, FJERN IKKE DÆKSEL ELLER BAGSIDE. INGEN DELE KAN VEDLIGEHOLDES AF BRUGERE. ÅBNES ELLER ELEKTRONIKKEN. OVERLAD VEDLIGEHOLDELSESARBEJDE TIL KVALIFICEREDE PERSONALE.

The lightning flash with arrowhead symbol inside an equilateral triangle is intended to alert User of the presence of un-insulated "hazardous voltage" within the product's enclosure, which may be of sufficient magnitude to cause electric shock to persons. Le symbole de l'éclair avec une pointe de flèche à l'intérieur d'un triangle équilatéral est destiné à l'utilisateur de la présence de tension dangereuse dans le boîtier, qui peut être d'une ampleur suffisante pour induire un risque de choc électrique. Le symbole de l'éclair avec une pointe de flèche à l'intérieur d'un triangle équilatéral est destiné à l'utilisateur de la présence de tension dangereuse dans le boîtier, qui peut être d'une ampleur suffisante pour induire un risque de choc électrique. Das Blitzsymbol mit Pfeilspitze innerhalb des gleichseitigen Dreiecks ist dem Benutzer als Warnung vor nicht isolierter "gefährlicher Spannung" im Produktgehäuse vorgesehen, die ein Ausmaß von Stromschlägen verursachen kann. Il simbolo del lampo con la punta della freccia all'interno di un triangolo equilatero è inteso per avvisare l'utente della presenza di "tensione pericolosa" non isolata nel interno del prodotto, sufficientemente forte per scatenare scosse elettriche. Il símbolo do raio com ponta de seta dentro de um triângulo equilátero destina-se a avisar o utilizador da presença de "tensão perigosa" não isolada no interior do produto, suficientemente forte para suscitar choques eléctricos. Lynsymbolet med pilespids inden i en ligesidet trekant er beregnet til at advare brugeren om tilstedeværelsen af "farlige spændinger" inden for produktet uisolerede, som kan være af en betydelig styrke til at forårsage stød for personer.

The exclamation mark inside an equilateral triangle is intended to alert user of the presence of the important operating and maintenance (servicing) instructions in the literature accompanying the appliance. Le point d'exclamation à l'intérieur d'un triangle équilatéral est destiné à avertir l'utilisateur de la présence d'instructions importantes d'utilisation et de maintenance (réparation) dans la documentation jointe à l'appareil. Das Ausrufezeichen innerhalb des gleichseitigen Dreiecks soll den Benutzer auf das Vorhandensein wichtiger Bedienungs- und Wartungsanweisungen (Reparaturanweisungen) in der mitgelieferten Bedienungsanleitung hinweisen. Il simbolo del punto esclamativo all'interno di un triangolo equilatero avverte l'utente della presenza di importanti note relative ad operazioni e manutenzione (riparazione) riportate nel manuale di istruzioni fornito con l'apparecchio. O ponto de exclamação dentro de um triângulo equilátero destina-se a avisar o utilizador da presença de instruções importantes de funcionamento e manutenção (reparação) no manual de instruções que acompanha o aparelho. Udråbstegnet inden for trekanten er beregnet til at advare brugeren om tilstedeværelsen af vigtige betjenings- og vedligeholdelsesinstruktioner i den litteratur, der følger apparatet.

NOTES / Remarque / Notas / ANMERKUNGEN / Notas / NOTE / NOTAS / NOTER:

Please do not attempt to modify this product in any way without authorisation. Unauthorised modification may lead to dangerous voltage or other hazards, and it will also cause the restricted servicing to be disabled. There are no user servicing components inside. / Veuillez ne pas ouvrir ou modifier ce produit sans autorisation. Toute modification non autorisée peut entraîner des risques de tension dangereuse ou d'autres dangers, et elle rendra impossible toute réparation ultérieure. Es ist untersagt, das Produkt ohne Genehmigung in irgendeiner Weise zu verändern. Unbefugte Veränderungen können zu gefährlichen Spannungen oder anderen Gefahren führen und bewirken, dass die Wartung eingeschränkt wird. Es befinden sich keine vom Benutzer zu wartenden Teile im Inneren. / Por favor, no intente modificar este producto de forma alguna sin autorización. Una modificación no autorizada puede provocar voltaje peligroso u otros riesgos, y también hará que el servicio de mantenimiento restringido se inhabilite. No hay componentes para el servicio del usuario en el interior. / Alle tentativi di apporto il cosiddetto "miglioramento" al prodotto senza autorizzazione. Non tentare di aprire il coperchio posteriore o l'alternativo retro, non ci sono parti riparabili dall'utente. Non tentare di aprire il coperchio posteriore o l'alternativo retro, non ci sono parti riparabili dall'utente. / Não tente alterar o produto de qualquer forma sem autorização. Uma modificação não autorizada pode levar a tensão perigosa ou outros perigos, para além de causar a desativação da manutenção restrita. Não existem peças reparáveis pelo utilizador no interior. / Forsøg ikke at ændre produktet uden tilladelse. Uautoriseret ændring af produktet kan medføre farlig spænding eller andre farer. Det er desuden med til at gøre vedligeholdelse begrænset. Der er ingen komponenter, der kan servicere af brugeren, inden.

NOTES / Remarque / Notas / ANMERKUNGEN / Notas / NOTE / NOTAS / NOTER:

This digital equipment does not exceed the Class B limits for radio noise emissions from digital apparatus as set out in the Radio Interference Regulations of Industry Canada. These limits are designed to provide reasonable protection against harmful interference in a residential installation. / Cet appareil numérique ne dépasse pas les limites de la classe B pour les émissions de bruit radio émises par les appareils numériques spécifiés dans le Règlement sur les interférences radioélectriques d'Industrie Canada. Ces limites sont conçues pour fournir une protection raisonnable contre les interférences nuisibles dans une installation résidentielle. / Dit apparaat overschrijdt niet de B-klasse limieten voor radio-storingen emissies voor digitale apparaten zoals uiteengezet in de Radio Interference Regulations of Industry Canada. De deze limieten zijn bedoeld om redelijke bescherming te bieden tegen schadelijke interferentie in een woonomgeving. / Dieses digitale Gerät überschreitet die Grenzwerte der Klasse B für Funkstörungen von digitalen Geräten, wie sie in den Radio Interference Regulations of Industry Canada festgelegt. Diese Grenzwerte wurden festgelegt um einen angemessenen Schutz vor schädlichen Störungen in einer Wohnumgebung zu bieten. / Questo apparecchio digitale non supera i limiti di emissione radio per gli apparecchi digitali di Classe B, stabiliti nei Regolamenti Canadese sulle Interferenze Radio Industriali. Tali limiti sono stati stabiliti per garantire una ragionevole protezione contro le interferenze nocive in un'installazione residenziale. / Este equipamento digital não ultrapassa os limites da Classe B para as emissões de rádio de ruído a partir de aparelhos digitais, como definido nos Regulamentos de Rádio Interferência da Indústria Canadiana. Estes limites são concebidos para uma protecção razoável contra interferência prejudicial numa instalação residencial. / Dette digitale apparat overskrider ikke klasse B-grænserne for radiosæbsemission fra digitale apparater, som angivet i "Radio Interference Regulations of Industry Canada". Disse grænser er designet til at give rimelig beskyttelse mod skadelig interference i bolige.

This product meets the essential requirements of Directive 2014/53/EU. • Ce produit répond aux exigences essentielles de la directive 2014/53/EU. • Dit product voldoet aan de essentiële vereisten van Richtlijn 2014/53/EU. • Dieses Produkt erfüllt die grundlegenden Anforderungen der Richtlinie 2014/53/EU. • Este producto cumple con los requisitos esenciales de la Directiva 2014/53/EU. • Questo prodotto soddisfa i requisiti essenziali della Direttiva 2014/53/EU. • Este produto satisfaz os requisitos essenciais da Diretiva 2014/53/EU. • Dette produkt opfylder de væsentlige krav i Direktiv 2014/53/EU.

This product complies with the requirements of Regulation (EC) 1907/2006 concerning the Registration, Evaluation, Authorisation and Restriction of Chemicals (REACH). • Ce produit est conforme aux exigences de l'Europe • Ce product voldoet aan de vereisten van Europa • Dieses Produkt entspricht den Anforderungen Europas • Este producto cumple con los requisitos de Europa • Questo prodotto soddisfa i requisiti di Europa • Este produto satisfaz os requisitos da Europa • Dette produkt opfylder kravene i Europa.

Manufactured by Dexu • Fabriqué par Dexu • Gefertigt von Dexu • Fabricado por Dexu • Prodotto da Dexu • Fabricado por Dexu • Fremstillet det Dexu
http://www.dexuhk.com/product/product-recycling/

ENGLISH • FRANÇAIS • DEUTSCH • NEDERLANDS • ESPAÑOL • ITALIANO • PORTUGUESE • DANISH

The undersigned, iDance declares that the equipment of the Groove 220mk2 range complies with the 2014/53/EU directive; the complete text is available at www.idancecloud.com
Die unterzeichnende, iDance erklärt, dass die Ausrüstungen der Produktgruppe Des Type Groove 220mk2 der Richtlinie 2014/53/EU entspricht; Der vollständige Text ist unter www.idancecloud.com verfügbar.
Et alegat firmante, iDance Co. declara que el equipo de radio del tipo Groove 220mk2 cumple con la directiva 2014/53/EU; el texto completo está disponible en www.idancecloud.com
A abaixo assinada, iDance co., declara que o equipamento de rádio do tipo Groove 220mk2 cumpre a diretiva 2014/53/EU; o texto completo está disponível em www.idancecloud.com
• The Bluetooth® word, mark and logo are registered trademarks owned by Bluetooth SIG, Inc. and any use of such marks by iDance is under licence. Other trademarks and trade names are those of their respective owners.
• Le mot, la marque et le logo Bluetooth® sont des marques déposées appartenant à Bluetooth SIG, Inc. et toute utilisation de ces marques par iDance est sous licence. Les autres marques commerciales et noms commerciaux sont ceux de leurs propriétaires respectifs.
• Die Wortmarke und Logos Bluetooth® sind eingetragene Marken von Bluetooth SIG, Inc. und jegliche Verwendung dieser Marken durch iDance erfolgt unter Lizenz. Andere Marken und Handelsnamen sind Eigentum ihrer jeweiligen Inhaber.
• La parola, il marchio e il logo Bluetooth® sono marchi registrati di proprietà di Bluetooth SIG, Inc. e qualsiasi utilizzo di tali marchi da parte di iDance è concesso in licenza. Altri marchi e nomi commerciali appartengono ai rispettivi proprietari.
• O termo, a marca e o logotipo do Bluetooth® são marcas registadas da Bluetooth SIG, Inc. e qualquer utilização das mesmas por iDance está sob licença. Outras marcas comerciais e nomes comerciais são as respetivas propriedades.

Made in China • Fabriqué en Chine • Gemacht in China • In China hergestellt • Hecho en China • Fabricado na China • Prodotto in Cina • Fabricado na China • Produceret i Kina

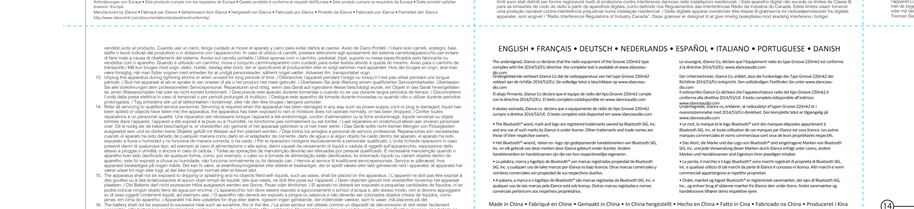

When this crossed-out wheeled bin symbol featured in a product it means that the products covered by the European Directive 2012/96/EC Please inform yourself about the local separate collection system for electrical and electronic products. Please act according to your local rules and do not dispose of your old products with your household waste. Correct disposal of yourold product helps to prevent potential negative consequences for the environment and human health.

Wenn das Symbol mit dem durchgestrichenen Mülleimer auf einem Produkt angebracht ist, bedeutet es, dass das Produkt unter die Europäische Richtlinie 2012/96/EC fällt. Informieren Sie sich über die lokalen Vorschriften zur getrennten Sammlung von elektrischen und Elektronisch Elektronischen Geräten. Bitte entsorgen Sie Ihr altes Produkt entsprechend Ihrer lokalen Vorschriften und entsorgen Sie Ihre Altgeräte nicht zusammen mit Ihrem Hausmüll. Die korrekte Entsorgung Ihrer Altgeräte hilft mögliche negative Folgen für die Umwelt und die menschliche Gesundheit zu vermeiden.

Quando questo simbolo di cestino con ruote barrato su etichetta si applica a un prodotto, significa che il prodotto è coperto dalla direttiva europea 2012/96/CE. Informarsi sulla raccolta separata locale per prodotti elettrici ed elettronici. Agire secondo le proprie norme locali e non smaltire i prodotti vecchi con i rifiuti domestici. Lo smaltimento corretto del prodotto vecchio aiuta a prevenire potenziali conseguenze negative per l'ambiente e la salute umana.

Cuando este símbolo de contenedor con ruedas tachado se aplique a un producto, significa que el producto está cubierto por la directiva europea 2012/96/CE. Informese sobre la recogida separada local para productos eléctricos y electrónicos. Actúe de acuerdo con las normas locales y no deseche los productos viejos con la basura doméstica. La eliminación correcta del producto viejo ayuda a evitar las posibles consecuencias negativas para el medio ambiente y la salud humana.

Quando este símbolo de contentor de lixo com rodas barrado com uma cruz se encontrar num produto, significa que o produto se encontra coberto pela Diretiva Europeia 2012/96/CE. Informe-se sobre a recolha separada local para produtos elétricos e eletrónicos. Aja de acordo com as normas locais e não deite os produtos velhos no lixo doméstico. A eliminação correta do seu produto antigo ajuda a prevenir potenciais consequências negativas para o ambiente e a saúde humana.

English	French	German	Dutch	Spanish	Italian	Portuguese	Danish
1 gn GROOVE 220mk2 Box	1 gn GROOVE 220mk2	1 Stk. NUT 220mk2	1 ST GROOT 220mk2	1 pieza RANURA 220mk2	1 pezzo SCANALATURA 220mk2	1 gn GROOVE 220mk2	1 stk GROOVE 220mk2
1 pc Wireless Microphone	1 microphone sans fil	1 Stk. Drahtloses Mikrofon	1 pc draadloze microfoon	Microfono inalámbrico de 1 pz	Microfono senza filo 1 pz	Microfone sem fio de 1 pc	1 stk Trådløs mikrofon
1 pc Remote Control	1 pc Télécommande	1 Stk. Fernbedienung	1 pc afstandsbediening	Control remoto de 1 pz	Telecomando da 1 pz	1 pc controle remoto	1 stk Fjernbetjening
1 pc USB Charging cable to connect to your phone (for charging your microphone)	1 câble de chargement USB pour connecter votre téléphone (non inclus)	1 Stk. USB-Ladekabel zum Anschluss an Ihr Telefon (zum Aufladen des Mikrofons)	1 pc USB-oplaadkabel om uw telefoon aan te sluiten (voor de microfoon te laden)	1 cable de carga USB para conectar el celular (para la radiofono no incluido)	Cavo di ricarica USB da 1 pz per collegare il telefono (per caricare il microfono)	1 pc USB-carregador para ligar o seu telefone (não incluído)	1 stk USB-opladekabel til tilslutning af din telefon (til opladning af mikrofonen)
1 pc Instruction Manual	1 Manuel d'instructions	1 Stk. Bedienungsanleitung	1 pc handleiding	Manual de instrucciones de 1 pz	Manuale di istruzioni 1 pz	1 pc manual de instruções	1 stk Instruktionsmanual

NOTES / Remarque / Notas / ANMERKUNGEN / Notas / NOTE / NOTAS:

- Revoient et réinstalle les receiving antenna. / Reorienter ou déplacer l'antenne de réception. / Verander de antenne van ontvangst. / Richten Sie die Antenne aus. / Vuelva a orientar o reubicar la antena de recepción. / Riorientare nuovamente o riposizionare l'antenna ricevente. / Reorientar ou reposicionar a antena receptora. / Drej eller flyt den modtagende antenne.
- Increase the separation between the equipment and the receiver. / Augmentez la distance entre l'équipement et le récepteur. / Zet het apparaat verder van de ontvanger uit. / Vergrößern Sie den Abstand zwischen Gerät und der Empfänger. / Sitzen mais la separación del receptor. / Aumentar la distancia entre el dispositivo e o receptor. / Aumentare la distanza tra il dispositivo e il ricevitore. / Afstanden à separação entre o equipamento e o recetor. / Øg adskillelsen mellem udstyret og modtageren.
- Connect the equipment into an outlet on a circuit different from that to which the receiver is connected. / Brancher l'équipement dans une prise sur un circuit différent de celui sur lequel le récepteur est branché. / Sluit het apparaat aan een andere stroomnetwerk aan dan de zender. / Stecken Sie das Gerät und den Empfänger an unterschiedliche Stromkreisen. / Sitzen mais la conexión del receptor. / Ligar o equipamento a uma tomada elétrica num circuito diferente daquele ao qual o receptor está ligado. / Slut udstyret til en stikkontakt på et andet kredsløb end det, som modtageren er tilsluttet.
- Consult the dealer or an experienced radio/TV technician for assistance. / Consultez le revendeur ou un technicien radio/TV expérimenté pour assistance. / Vraag aan uw dealer of een ervaren radio/TV technicus voor assistentie. / Fragen Sie Ihren Verkäufer oder einen erfahrenen Fernsehtechniker nach Rat. / Consulte al vendedor o un técnico con experiencia en radio/TV para obtener asistencia. / Consultare il rivenditore o un tecnico con esperienza radio/TV per assistenza. / Consulte o revendedor ou um técnico qualificado de rádio/TV para obter assistência. / Kontakt forhandleren eller en erfaren radio/tv-tekniker for at få hjælp.

IMPORTANT SAFETY INSTRUCTIONS • INSTRUCTIONS IMPORTANTES DE SECURITE • BELANGRIJKE VEILIGHEID INSTRUCTIES • WICHTIGE SICHERHEITSHINWEISE • INSTRUCCIONES IMPORTANTES DE SEGURIDAD • INSTRUZIONI IMPORTANTI SULLA SICUREZZA • INSTRUÇÕES DE SEGURANÇA IMPORTANTES • VIGTIGE SIKKERHEDSINSTRUKTIONER

English	Français	Deutsch	Nederlands	Español	Italiano	Portugues	Dansk
1	Power Switch and Master Volume Control	Netzschalter und Hauptlautstärkeregler	Aan / uit-schakelaar en hoofdvolumeregeling	Interruptor de encendido y control de volumen maestro	Interruttore di accensione e controllo del volume principale	Chave de força e controle de volume principal	Power Switch og Master Volume Control
2	AC Adaptor dock to connect to the included Power Supply	Station d'accueil pour adaptateur secteur pour se connecter au bloc d'alimentation inclus	Netzstel-Dock zum Anschließen an das mitgelieferte Netzteil	AC-adaptadores con ventilación ya maken met de meegeleverde voeding	Base de adaptador de energía para conectar a la fuente alimentación incluida	Dock de adaptador CA para conectar a fonte de alimentação incluída	Adaptador AC dock para connecting til den medfølgende strømforsyning
3	red led to indicate the battery status.	led rouge pour indiquer l'état de la batterie.	rote LED zur Anzeige des Batteriestatus.	rode led om de batteriestatus aan te geven.	Led rojo para indicar el estado de la batería.	led rosso per indicare lo stato della batteria.	red led for at indikere batteristatus.
4	Red Led is on when unit is low battery and charging	La LED rouge est allumée lorsque la batterie est faible et en charge.	Die rote LED leuchtet, wenn der Akku des Geräts schwach ist und aufgeladen wird.	Rode led brandt wanneer de batterij bijna leeg is en wordt opgeladen.	El LED rojo está encendido cuando la unidad tiene poca batería y se está cargando.	Led rosso acceso quando l'unità è quasi scarica e sta ricaricando.	Rød lysdiode er tændt, når enheden har lavt batteri og oplades.
5	Red led is OFF when unit is fully charged	La LED rouge est éteinte lorsque l'unité est complètement chargée.	Die rote LED ist ausgeschaltet, wenn das Gerät voll aufgeladen ist.	Rode led is UIT wanneer het apparaat volledig is opgeladen.	El LED rojo está apagado cuando la unidad está completamente cargada.	Il LED rosso è spento quando l'unità è completamente carica.	O led vermelho está desligado quando a unidade está totalmente carregada.
4	AUX IN - Audio input to connect your external source	AUX IN - Entrée Audio pour connecter vos sources externes	AUX IN - Audioeingang zum Anschließen Ihrer externen Quellen	AUX IN - Audio-ingang voor aansluiting van uw externe bronnen	AUX IN - Entrada de audio para conectar su fuente externa	AUX IN - Entrada de audio para ligar uma fonte externa	AUX IN - Lydindgang for tilslutning af ekstern kilde
5	MIC input - 6.35mm jack to connect your dynamic microphone	MIC-Eingang - 6,35 mm Buchse zum Anschließen Ihres dynamischen Mikrofons	MIC-ingang - 6,35mm aansluiting voor aansluiting van uw dynamische microfoon	Entrada MIC Entrada para conectar de 6,35 mm para conectar un micrófono dinámico	Ingresso MIC - presa da 6,35 mm per collegare il proprio microfono dinamico	Entrada MIC - tomada de 6,35 mm para ligar o seu microfone dinâmico	MIC-indgang - 6,35 mm jackstik til tilslutning af dynamisk mikrofon
6	Echo effect Volume Control for the mic input	Contrôle du volume de l'effet d'écho pour l'entrée micro	Echoeffect Lautstärkeregler für den Mikrofoneingang	Echo-effect Volumeregeling voor de mic-ingang	Controllo del volume dell'effetto eco per l'ingresso mic	Controle de volume de efeito de eco para a entrada mic	Ekkoeffekt Volumenkontrol til mic-input
7a	Digital Display	Affichage numérique	Digitaler Bildschirm	Digital beeld	Pantalla digital	Display digitale	Tela digital
8	MODE button: Bluetooth, AUX IN, USB MP3 Player	Bouton MODE: Bluetooth, AUX IN, USB MP3-Player	MODE-Taste: Bluetooth, AUX IN, USB-MP3-Player	MODE-knop: Bluetooth, AUX IN, USB MP3-speler	MODE-tasto: Bluetooth, AUX IN, USB MP3-lettore	Tasto MODE: Bluetooth, AUX IN, lettore MP3 USB	Bøtto MODE: Bluetooth, AUX IN, USB MP3-afspiller
8	Press to select your different audio sources	Appuyez pour sélectionner vos différentes sources audio	Drücken Sie, um Ihre verschiedenen Audioquellen auszuwählen	Druk op om uw verschillende audiobronnen te selecteren	Premere per selezionare sua differentes fuentes de audio	Pressione para selecionar sua differentes fuentes de audio	Tryk på for at vælge dine forskellige lydkilder
8	Hold button to power on/off the leds into the woofer	Maintenez le bouton enfoncé pour allumer/éteindre les LED dans le woofer.	Halten Sie die Taste gedrückt, um die LEDs im Tiefton-Lautsprecher ein- und auszuschalten.	Houd de knop ingedrukt om de leds in de woofer aan / uit te zetten.	Mantenga presionado el botón para encender / apagar los leds en el woofer.	Mantenga pressionado el botão para encender / desligar os leds no woofer.	Holdknappen nede for at tænde / slukke for de lysdioder i subwooferen.
9	PLAY / SHARING mode - Press to Play/Pause	PLAY / SHARING Mode - Appuyer pour Jouer/arrêter.	WIEDERGABE/TEILEN-Modus - Drücken Sie für Play/Pause.	SHARING-/AFSPEELMODUS - Indrukken om te spelen/pauzeren.	Modo de reproducción/intercambio: Pulse para reproducir/pausar.	MODO REPRODUÇÃO/PARTILHA — Prima para reproduzir/pausar.	AFSPILNING / SHARING-tilstand - Tryk for at afspille/pause.
9	press button for 3 seconds to access to SHARING mode. Release button when you hear a "ping" sound.	appuyez sur le bouton pendant 3 secondes pour accéder au MODE DE PARTAGE. Le relâcher lorsque vous entendez le "ping" sonore.	drücken Sie Taste 3 Sekunden lang um auf den TEILUNGSMODUS zuzugreifen. Das gelbe Licht erscheint. Lassen Sie die Taste los, wenn Sie den "Ping" hören.	druk 3 seconden op de knop om de SHARING-modus te openen. Laat los wanneer u de "ping" hoort.	presione el botón durante 3 segundos para acceder al MODO COMPARTIR. El mismo dispositivo inteligente que conectó a 2 dedos deberá abandonarse utilizando el bluetooth	premere il pulsante per 3 secondi per accedere alla MODALITÀ DI CONDIVISIONE. lo stesso dispositivo intelligente può connettersi a 2 dita deve abbandonare utilizzando il bluetooth	pressione o botão por 3 segundos para aceder ao MODO DE COMPARTILHAR. O mesmo dispositivo inteligente que ligou a 2 dedos deve abandonar utilizando o bluetooth
10	Hold the button 2 seconds to decrease the volume of the MP3 Player	Maintenez le bouton enfoncé pendant 2 secondes pour diminuer le volume du lecteur MP3	Halten Sie die Taste 2 Sekunden lang gedrückt, um die Lautstärke des MP3-Players zu verringern	Houd de knop 2 seconden ingedrukt om het volume van de mp3-speler te verlagen.	Mantenga presionado el botón 2 segundos para disminuir el volumen del reproductor de MP3	Mantenha o botão pressionado por 2 segundos para diminuir o volume do MP3 Player	Holdknappen nede i 2 sekunder for at reducere lydstyrken på MP3-afspiller
11	NEXT- go to next song	NEXT - pour la Prochaine Chanson	NEXT - zum nächsten Titel springen	NEXT - zoek de volgende track selecteren	NEXT- Pasa a la canción siguiente	NEXT: Passa a la canção seguinte	NEXT- gå til næste sang
11	Hold the button 2 seconds to decrease the volume of the MP3 Player	Maintenez le bouton enfoncé pour augmenter le volume du lecteur MP3	Halten Sie die Taste 2 Sekunden lang gedrückt, um die Lautstärke des MP3-Players zu erhöhen.	Houd de knop 2 seconden ingedrukt om het volume van de mp3-speler te verhogen.	Mantenga presionado el botón 2 segundos para aumentar el volumen del reproductor de MP3	Mantenha o botão pressionado por 2 segundos para aumentar o volume do MP3 Player	PREV — tryk to gange for forrige sang
12	USB/TF port - Read MP3 files in 32G capacity (FAT32)	Port USB/ Carte TF - Il lit les fichiers MP3 FAT32 pour capacité max de 32G	USB-Anschluss/TF-Kartenleser - Lesen von MP3-Dateien mit einer Kapazität von bis zu 32 GB (FAT32)	Port USB/ TF - Leest MP3-bestanden van max. 32 GB capaciteit (FAT32)	Puerto USB/ TF - Lee archivos MP3 hasta 32 GB de capacidad (FAT32)	Porta USB/ TF - Lê ficheiros MP3 com a capacidade máxima de 32 GB (FAT32)	Porta USB/ TF - Læser MP3-filer i en kapacitet op til 32 GB (FAT32)
13	DISCO LIGHT - 8 RGB Leds in the woofer	Lumiere Disco - 8 LED RGB dans le BOOMER	DISCOLICHT - 8 RGB LEDs im Bass	DISCOLICHT - 8 RGB LED's in de woofer	LUZ DE DISCO - 8 LEDs RGB en los woofer	LUZ DE DISCO - 8 LEDs RGB no woofer	DISCO LIGHT - 8 RGB LED'er i woofer
14	XXL handle for Easy transport	Poignée XXL pour un transport facile	XXL Griff für einfachen Transport	XXL handvat voor gemakkelijk transport	Asa XXL para facilitar el transporte	Alça XXL para fácil transporte	XXL-håndtag til let transport
15	Wireless Microphone	Microphone sans fil	Drahtloses Mikrofon	Draadloze microfoon	Micrófono inalámbrico	Microfone sem fio	Trådløs mikrofon
16	Remote Control	Télécommande	Fernbedienung	Afstandsbediening	Control remoto	Controle remoto	Fjernbetjening

BT CONNECTION	CONNEXION BT	BT-VERBINDUNG	BT-VERBINDING	CONEXIÓN BT	CONNESSIONE BT	CONEXÃO BT	TILSLUTNING VIA BT
the Bluetooth 's pairing name is: " iDance GROOVE 220mk2 "	le nom de couplage Bluetooth est: " iDance GROOVE 220mk2 "	Der Pairing-Name des Bluetooth lautet: " iDance GROOVE 220mk2 "	de naam van de Bluetooth-koppeling is: " iDance GROOVE 220mk2 "	el nombre de emparejamiento del Bluetooth es: " iDance GROOVE 220mk2 "	il nome di associazione del Bluetooth è: "iDance GROOVE 220mk2"	o nome de emparelhamento do Bluetooth é: " iDance GROOVE 220mk2 "	Bluetooth'ets parringsnavn er: " iDance GROOVE 220mk2 "

If you want to convert the other device Bluetooth, please disconnect the paring device connected & transmitting "double tone "beep" sound), and then connect the new device.	Si vous voulez convertir le dispositif Bluetooth, veuillez déconnecter le dispositif jumelé connecté & transmettant "double tonalité" (bip sonore), puis connectez l'autre appareil.	Wenn Sie ein anderes Bluetooth-Gerät verwenden möchten, trennen Sie das Bluetooth-Gerät, das Sie zuvor verbunden haben und das Signal ausgesendet, dass das Trennen der Verbindung bestätigt, und dann verbinden Sie das andere Gerät.	Als u wilt overschakelen naar de Bluetooth van een ander apparaat, ontkoppel u het gekoppelde apparaat wat verbonden is & het hoort de ontkoppelingstoon) en sluit u het andere apparaat aan.	Si desea utilizar otro dispositivo Bluetooth, desconecte el dispositivo de reproducción del altavoz Bluetooth (pitido de desaceleración) y a continuación, conecte el siguiente dispositivo.	Se pretende utilizar outro dispositivo Bluetooth, desconecte o dispositivo em reprodução da coluna Bluetooth (som «beep» de desaceleração) e, em seguida, conecte o seguinte dispositivo.	Ønsker du at skifte en anden Bluetooth-enhed, bør du afbryde Bluetooth-højtaleren (lyd af "bip"), og du kan nu tilslutte den nye enhed.	
Do not connect the bluetooth mode, you must connect the bluetooth mode to connect to smart device	**Pour déconnecter le mode Bluetooth, vous devez connecter le couplage Bluetooth sur l'appareil intelligent actuellement utilisé**	**Um den Bluetooth-Modus zu trennen, müssen Sie die Bluetooth-Kopplung auf dem jetzt aktiven verwendeten Smart-Gerät trennen**	**Om de Bluetooth-modus te verbinden, moet u de Bluetooth-koppeling op het huidige gebruikte slimme apparaat verbinden**	**Para desconectar el modo bluetooth, debe desconectar el emparejamiento bluetooth en el dispositivo inteligente utilizado actualmente**	**Per disconnettere la modalità bluetooth, è necessario disconnettere l'accoppiamento bluetooth sul dispositivo intelligente attualmente utilizzato**	**Para desconectar o modo bluetooth, você deve desconectar o emparelhamento bluetooth no dispositivo inteligente usado atualmente**	**Hvis du vil afbryde Bluetooth-tilslutnøn, skal du afbryde Bluetooth-parringen af hånd, og du kan derefter tilslutte en ny smartenhed**
SHARING mode, Same Music Source to 2x iDance Speakers (same then number)	SHARING mode, Même Source de Musique to 2x iDance Speakers (même numéro de modèle)	Modus SHARING / Pfeiler, meine Musik audio peut etre utilisée sur 2 Enceintes iDance de meme reference	SHARING modus, Zelfde Muziekbronnen to 2x iDance Luidsprekers (