User Guide

MM-T3
TRI-MODE MOUSE

EN User manual /ES Manual de usuario / PT Manual do usuário / FR Manuel de l'Utilisateur / IT Manuale d'uso / DE Benutzerhandbuch / PL Instrukcja obsługi / NL Handleiding / دليل الاستخدام

CONTENT / Contenido / Conteúdo / Contenuto / Contenu /Inhalt / Zawartość / Inhoud / محتوى

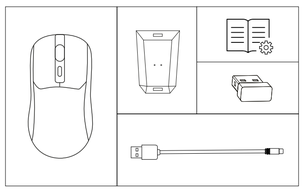

SPECIFICATIONS / Especificaciones / Especificações / Specifiche / Spécifications / Spezifikationen / Specyfikacje / Specificaties / المواصفات

- 5V / 0.2A
- Bluetooth 5.0
- 3.7V Li-Po 600mAh
- PixArt PAW3104PRO 800/1600/2400/3600/7200DPI (Software 14400DPI)
- 118x54x40mm / 63g

PRODUCT OVERVIEW Descripción del producto / Visão geral do produto / Panoramica del Prodotto / Présentation du produit / Produktübersicht / Opis produktu / Productoverzicht / منتوج وصف

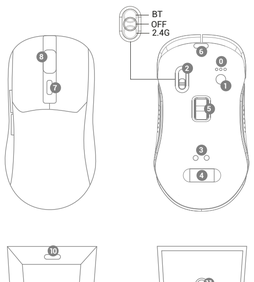

EN
0. Mode LED indicator
1. Pairing button
2. Mode selection
3. Mouse charging contacts
4. 2.4G USB receiver
5. Optical sensor
6. USB-C charging port
7. DPI button
8. Charging LED indicator
9. Stand charging contacts
10. Stand USB-C port
11. Lighting selection button
12. USB HUB

ES
0. Indicador LED de modo
1. Botón de emparejamiento
2. Selección de modo
3. Contactos de carga del ratón
4. Receptor USB 2.4G
5. Sensor óptico
6. Puerto de carga USB-C
7. Botón DPI
8. Indicador LED de carga
9. Contactos de carga del soporte
10. Puerto USB-C del soporte
11. Botón de selección de iluminación
12. HUB USB

PT
0. Indicador de modo LED
1. Botão de emparelhamento
2. Seleção de modo
3. Contactos de carga del ratón
4. Receptor USB 2.4G
5. Sensor óptico
6. Porta de carregamento USB-C
7. Botão DPI
8. Indicador LED de carga
9. Contactos de carga do suporte
10. Porta USB-C no suporte
11. Botão de seleção de iluminação
12. CENTRAL USB

FR
0. Indicateur de mode LED
1. Bouton d'appairage
2. Sélection du mode
3. Contacts de chargement de la souris
4. Récepteur USB 2.4G
5. Capteur optique
6. Port de chargement USB-C
7. Bouton DPI
8. Indicateur de charge LED
9. Contacts de charge du support
10. Port USB-C sur le support
11. Bouton de sélection d'éclairage
12. Concentrateur USB

IT
0. Indicatore di modalità LED
1. Pulsante di associazione
2. Selezione della modalità
3. Contatti di ricarica del mouse
4. Ricevitore USB 2.4G
5. Sensore ottico
6. Porta di ricarica USB-C
7. Pulsante DPI
8. Indicatore di carica a LED
9. Contatti di carica del supporto
10. Porta USB-C sul supporto
11. Pulsante di selezione dell'illuminazione
12. HUB USB

DE
0. LED-Modusanzeige
1. Pairing-Taste
2. Modusauswahl
3. Ladekontakte der Maus
4. 2.4G USB-Empfänger
5. Optischer Sensor
6. USB-C-Ladeanschluss
7. DPI-Taste
8. LED-Ladeanzeige
9. Ladekontakte des Ständers
10. USB-C-Anschluss am Standfuß
11. Beleuchtungsauswahltaste
12. USB-HUB

PL
0. Wskaźnik trybu LED
1. Przycisk parowania
2. Wybór trybu
3. Styki ładowania myszy
4. Odbiornik USB 2.4G
5. Czujnik optyczny
6. Port ładowania USB-C
7. Przycisk DPI
8. Wskaźnik ładowania LED
9. Styki ładowania podstawki
10. Port USB-C na podstawie
11. Przycisk wyboru oświetlenia
12. Koncentrator USB

NL
0. LED-modusindicator
1. Koppelknop
2. Modusselectie
3. Muis oplaadcontacten
4. 2.4G USB-ontvanger
5. Optische sensor
6. USB-C-oplaadpoort
7. DPI-knop
8. LED-laadindicator
9. Laadcontacten van de standaard
10. USB-C-poort op de standaard
11. Knop voor verlichtingsselectie
12. USB-HUB

AR
0. مؤشر وضع LED
1. زر الإقران
2. اختيار الوضع
3. جهات اتصال شحن الماوس
4. جهاز استقبال USB 2.4 هيجاهرتز
5. المستشعر الضوئي
6. منفذ شحن USB-C
7. زر DPI
8. مؤشر شحن LED
9. جهات الشحن للحامل
10. منفذ USB-C على الحامل
11. زر اختيار الإضاءة
12. موزع USB

EN

SECURITY REMINDERS

-Do not expose to direct sunlight.
-Disconnect the charging cable when not in use.
-Do not use the product in areas with high humidity or near water.
-Do not disassemble, modify, or attempt to repair the mouse.
-Use a soft, dry cloth to clean the device. Do not use abrasive cleaners or solvents.
-Please insert gently and do not bend the USB cable and USB ports otherwise they might get damaged and malfunction.
-Do not use the mouse if there is visible damage or if it malfunctions.
-Do not attempt to open, disassemble, or repair the device or cable yourself. This may result in risk of electric shock or damage to the mouse.
-Important Notice: If you notice any damage or irregularities in the product, please do not proceed with the installation and contact our customer service immediately. Failure to follow these instructions may result in injury or further damage.

BATTERY

-Connect the USB cable to the PC and the other end to the charging stand and fully charge the battery before using the mouse for the first time. Only use the included USB-A to USB-C cable to charge the device, connect it to a computer USB port a 0.5A or 2.5W to achieve the maximum charging speed.
-The mouse charging LED indicator will light in red color when battery is being charged and will turn to green when battery has finished charging. Charging time might take up to 2 hours.
-Use time up to 180 hours with RGB OFF and 40 hours with RGB ON. Use time might vary depending on the device, connection mode and RGB lighting of the product.

CONNECTION MODES

BLUETOOTH
1. Enable Bluetooth connection on your computer or device.
2. Slide the switch located at the bottom of the mouse to the BT position. The mode LED indicator will start blinking in green or blue depending on which of the two Bluetooth channels is selected. You can change the Bluetooth channel by pressing the pairing button (Button 1).
If connection has not been successful or you want to disconnect the mouse from the previous paired Bluetooth device, press the pairing button (Button 1) for 5 seconds and the mode LED indicator will start blinking indicating that the mouse has entered pairing mode.
3. Open the Bluetooth device list and search MMT3 then connect it. The light of the mode LED indicator will turn OFF when the mouse has been paired correctly.

2.4GPRO
1. Take the USB dongle located in the bottom part of the mouse and connect it to the computer USB.
2. Slide the switch located at the bottom of the mouse to the 2.4G position.
3. The mode LED indicator will light up in red color for 2 seconds and will turn OFF indicating that the mouse has been successfully connected.
If connection has not been successful press the pairing button (Button 1) for 5 seconds, the mode LED indicator will start blinking.
Reconnect the USB dongle in a different USB port.

CABLE
1. Plug the USB-C cable to the mouse.
2. Connect the other end of the cable to the USB port of the computer, the mouse mode LED indicator will turn to red.

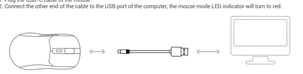

SOFTWARE

The mouse includes a control software to fully customize the mouse lighting, buttons and performance. The software is only compatible with Windows systems.
1. Download the mouse software on www.marsgaming.eu and install it.
2. Connect the mouse to the computer through Cable or 2.4GPRO modes, the software can not be customized while it is connected through Bluetooth mode.
3. Make changes in the software and apply them. The changes will be stored in the mouse memory.

TROUBLESHOOTING

-Unsuccessful Bluetooth connection: 1. Make sure the mouse mode is in Bluetooth position and it is not already connected to another device 2. Check if the Bluetooth connection of the device is enabled 3. If problem persists, press the pairing mode button for 5 seconds then restart the Bluetooth device 4. Go to Bluetooth list and delete the paired devices 5. Try pairing it again.

-Unsuccessful 2.4G connection: 1. Make sure the USB wireless receiver is connected to the device and the mouse mode is in 2.4G mode connection 2. Connect the USB wireless receiver to a different USB port of the device 3. If problem persists, press the pairing button for 5 seconds and restart device.

-Mouse will not power ON/OFF: 1. Fully charge the mouse making sure the mouse is held correctly on the charging stand 2. Move the bottom switch to 2.4G or Bluetooth position to power ON 3. Check if the charging contacts of the mouse and charging stand are clean 4. If problem persist, try connecting the USB charging cable directly to the USB-C port of the mouse.

-Disconnections: 1. Fully charge the mouse 2. Check if the device is too far from the mouse or if there are many obstacles between device and mouse. There might be occasional disconnections or interferences if there are many electromagnetic signals in the environment or if the wireless range has been exceeded.

-Mouse pointer erratic movement: Ensure the surface under the mouse is clean. Use a mousepad to avoid reflective or uneven surfaces. Check if there is dirt in the optical sensor.

-Mouse pointer too fast or slow: Increase or decrease the pointer speed by pressing the DPI button. Adjust the mouse pointer speed on the control software or on your operating system settings.

WARRANTY

The original purchase receipt will be required to use the warranty service. Keep it in a safe place. Manipulations of the device, technical modifications of any kind, and damages due to external mechanical forces will void your warranty. To read the terms and conditions of the warranty visit es.marsgaming.eu/es/terms

COMPLIANCE

You can consult the European Union Declaration of Conformity of the product at www.marsgaming.eu/en/conformity For more information www.marsgaming.eu

DISPOSAL AND RECYCLING

At the end of the product's life, it should not be disposed of with regular household waste. To promote environmental sustainability and ensure proper waste management, please take the product to a designated waste collection and recycling center.

CONTACT

If you have questions or need assistance with the product, do not hesitate to contact us: attcliente@biomag.es / +34945124598

ES

RECORDATORIOS DE SEGURIDAD

-No exponga el dispositivo a la luz solar directa.
-Desconecte el cable de carga cuando no esté en uso.
-No utilice el producto en áreas con alta humedad o cerca del agua.
-Antes de limpiarlo, desenchufe el cable de carga y apague el ratón.
-Limpie el dispositivo con un paño suave y seco. No utilice limpiadores abrasivos ni disolventes.
-Inserte los cables USB con cuidado y evite doblarlos, ya que podrían dañarse o provocar un mal funcionamiento.
-No utilice el ratón si presenta daños visibles o funciona incorrectamente.
-No intente abrir, desmontar o reparar el dispositivo o el cable, ya que podría correr el riesgo de una descarga eléctrica o dañar el producto.
-Aviso importante: Si detecta daños o irregularidades en el producto, no proceda con la instalación y contacte inmediatamente con nuestro servicio de atención al cliente. Ignorar estas instrucciones podría provocar lesiones o daños adicionales.

BATERÍA

-Conecte el cable USB al ordenador y el otro extremo al soporte de carga, cargue completamente la batería antes de usar el ratón por primera vez. Utilice exclusivamente el cable USB-A a USB-C incluido y conéctelo a un puerto USB del ordenador que ofrezca 0.5A o 2.5W para alcanzar la máxima velocidad de carga.
-El indicador LED de carga del ratón se iluminará en rojo mientras se carga y cambiará a verde cuando esté cargado. El tiempo de carga puede alcanzar las 2-3 horas.
-El tiempo de uso es de hasta 100 horas con la iluminación RGB apagada y 40 horas con la iluminación encendida. Puede variar dependiendo del dispositivo, el modo de conexión y la configuración de iluminación.

MODOS DE CONEXIÓN

BLUETOOTH
1. Habilite la conexión Bluetooth en su ordenador o dispositivo.
2. Mueva a la posición BT el interruptor situado en la parte inferior del ratón. El indicador LED de modo comenzará a parpadear en verde o azul, según el canal Bluetooth seleccionado. Puede cambiar de canal presionando el botón de emparejamiento (Botón 1).
Si la conexión no tiene éxito o desea desconectar el ratón de un dispositivo Bluetooth emparejado previamente, mantenga presionado el botón de emparejamiento durante 5 segundos.
3. Busque "MMT3" en el listado de dispositivos Bluetooth, conéctelo, y el indicador LED de modo se apagará al completarse el emparejamiento.

2.4GPRO
1. Extraiga el receptor USB ubicado en la parte inferior del ratón y conéctelo al puerto USB del ordenador.
2. Mueva a la posición 2.4G el interruptor situado en la parte inferior del ratón. El indicador LED de modo se iluminará en rojo durante 2 segundos y luego se apagará, indicando que la conexión se ha realizado correctamente.
Si no ha se ha realizado la conexión, mantenga presionado el botón de emparejamiento durante 5 segundos y conecte el receptor inalámbrico en otro puerto USB.

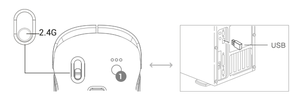

CABLE
1. Conecte el cable USB-C al ratón.
2. Conecte el otro extremo del cable al puerto USB del ordenador. El indicador LED del modo se iluminará en rojo.

SOFTWARE

El ratón incluye un software de control para personalizar la iluminación, los botones y el rendimiento. Solo es compatible con Windows.
1. Descargue el software en www.marsgaming.eu y realice la instalación.
2. Conecte el ratón al ordenador mediante el modo Cable o 2.4G. El software no es compatible cuando se conecta mediante el modo Bluetooth.
3. Realice los ajustes en el software y aplíquelos. Los cambios se almacenarán en la memoria del ratón.

SOLUCIÓN DE PROBLEMAS

Conexión Bluetooth fallida:
1. Asegúrese de que el ratón está en modo Bluetooth y que no esté ya conectado a otro dispositivo.
2. Verifique si la conexión Bluetooth del dispositivo está habilitada.
3. Si el problema persiste, mantenga presionado el botón de emparejamiento durante 5 segundos y luego reinicie el dispositivo Bluetooth.
4. Vaya a la lista de dispositivos Bluetooth y elimine los dispositivos emparejados.
5. Intente emparejar el ratón nuevamente.
Conexión 2.4G fallida:
1. Asegúrese de que el receptor inalámbrico USB esté conectado al dispositivo y que el ratón esté en el modo de conexión 2.4G.
2. Conecte el receptor inalámbrico USB a un puerto USB diferente del dispositivo.
3. Si el problema persiste, mantenga presionado el botón de emparejamiento durante 5 segundos y reinicie el dispositivo.
El ratón no se enciende:
1. Cargue completamente el ratón asegurándose de que esté correctamente colocado en el soporte de carga.
2. Mueva el interruptor inferior a la posición 2.4G o Bluetooth para encenderlo.
3. Verifique si los contactos de carga del ratón y del soporte están limpios.
4. Si el problema persiste, intente conectar el cable de carga USB directamente al puerto USB-C del ratón.
Desconexiones:
1. Cargue completamente el ratón.
2. Asegúrese de que el dispositivo está demasiado lejos del ratón o si hay muchos obstáculos entre el dispositivo y el ratón.
3. Puede haber desconexiones ocasionales o interferencias si hay muchas señales electromagnéticas en el entorno o si se ha excedido el rango inalámbrico.
Movimiento erático del puntero del ratón:
Asegúrese de que la superficie debajo del ratón esté limpia. Utilice una alfombrilla para evitar superficies reflectantes o irregulares.
Verifique si hay suciedad en el sensor óptico.
Puntero del ratón demasiado rápido o lento:
Aumente o disminuya la velocidad del puntero presionando el botón DPI. Ajuste la velocidad del puntero en el software de control del ratón o en la configuración del sistema operativo.

GARANTÍA

La factura original será necesaria para utilizar el servicio de garantía. Manipulaciones no autorizadas, modificaciones técnicas o daños externos anularán la garantía. Consulte los términos en es.marsgaming.eu/es/terms.

CUMPLIMIENTO

La Declaración de Conformidad de la Unión Europea está disponible en www.marsgaming.eu/en/conformity.

ELIMINACIÓN Y RECICLAJE

Al finalizar la vida útil del producto, no lo deseche con los residuos domésticos. Llévelo a un punto de recogida y reciclaje designado.

CONTACTO

Para cualquier consulta o asistencia: attcliente@biomag.es / +34 945 124 598

PT

LEMBRETES DE SEGURANÇA

- Não exponha o dispositivo à luz solar direta.
-Desligue o cabo de carregamento quando não estiver a ser utilizado.
- Não utilize o produto em zonas com humidade elevada ou perto de água.
-Antes de limpar, desligue o cabo de carregamento e desligue o rato.
-Limpe o aparelho com um pano macio e seco. Não utilize produtos de limpeza abrasivos ou solventes.
-Insira os cabos USB com cuidado e evite dobrá-los, caso contrário podem danificar-se.
- Não utilize o rato se este apresentar danos visíveis ou não estiver a funcionar corretamente.
- Não tente abrir, desmontar ou reparar o dispositivo ou o cabo, pois pode resultar em choque elétrico ou danos no produto.
- Aviso importante: Caso detete danos ou irregularidades no produto, não prossiga com a instalação e contacte imediatamente o nosso serviço de apoio ao cliente. Ignorar estas instruções pode resultar em ferimentos ou danos adicionais.

BATERIA

-Ligue o cabo USB ao computador e a outra extremidade ao suporte de carregamento. Carregue totalmente a bateria antes de utilizar o rato pela primeira vez. Utilize apenas o cabo USB-A para USB-C incluído e ligue-o a uma porta USB do computador que ofereça 0,5 A ou 2,5 W para atingir a velocidade máxima de carregamento.
- O indicador LED de carregamento do rato acenderá a vermelho durante o carregamento e ficará verde quando estiver totalmente carregado. O tempo de carregamento pode chegar às 2-3 horas.
- O tempo de utilização é de até 100 horas com a iluminação RGB desligada e de 40 horas com a iluminação ligada. Pode variar dependendo do dispositivo, do modo de ligação e das definições de iluminação.

ARAME
1. Ligue o cabo USB-C ao rato.
2. Ligue a outra extremidade do cabo à porta USB do seu computador. O indicador LED do modo acenderá a vermelho.

MODOS DE LIGAÇÃO

BLUETOOTH
1.* Active a ligação Bluetooth no seu computador ou dispositivo.
2. Deslize o botão localizado na parte inferior do rato para a posição BT. O indicador LED do modo começará a piscar a verde ou azul, dependendo do canal Bluetooth selecionado. Pode mudar de canal premindo o botão de emparelhamento (Botão 1).
Se a ligação não for bem-sucedida ou se pretender desligar o rato de um dispositivo Bluetooth emparelhado anteriormente, prima e mantenha premido o botão de emparelhamento durante 5 segundos.
3.* Procure por "MMT3" na lista de dispositivos Bluetooth, ligue-o e o indicador LED do modo desligar-se-á quando o emparelhamento estiver concluído.

2.4GPRO
1.* Retire o recetor USB localizado na parte inferior do rato e ligue-o à porta USB do seu computador.
2.* Mova o interruptor na parte inferior do rato para a posição 2.4G. O indicador LED do modo acenderá a vermelho durante 2 segundos e depois desligará, indicando que a ligação foi bem-sucedida.
Se a ligação não tiver sido feita, pressione e mantenha pressionado o botão de emparelhamento durante 5 segundos e ligue o recetor sem fios a outra porta USB.

PROGRAMAS

O rato inclui software de controlo para personalizar a iluminação, os botões e o desempenho. Compatível apenas com Windows.
1.* Descarregue o software em www.marsgaming.eu e instale-o.
2.* Ligue o rato ao computador através do cabo ou modo 2.4G. O software não é suportado quando ligado através do modo Bluetooth.
3.* Faça as configurações no software e aplique-as. As alterações serão armazenadas na memória do rato.

SOLUÇÃO DE PROBLEMAS

Falha na ligação Bluetooth:
1. Certifique-se de que o rato está no modo Bluetooth e não está ligado a outro dispositivo.
2.* Verifique se a ligação Bluetooth do dispositivo está ativada.
3.* Se o problema persistir, prima e mantenha premido o botão de emparelhamento durante 5 segundos e reinicie o dispositivo Bluetooth.
4.* Vá para a lista de dispositivos Bluetooth e apague os dispositivos emparelhados.
5.* Tente emparelhar o rato novamente.
Falha na ligação 2.4G:
1. Certifique-se de que o recetor sem fios USB está ligado ao dispositivo e que o rato está no modo de ligação 2.4G.
2. Ligue o recetor sem fios USB a uma porta USB diferente do dispositivo.
3.Se o problema persistir, pressione e mantenha pressionado o botão de emparelhamento durante 5 segundos e reinicie o dispositivo.
O rato não liga:
1. Carregue totalmente o rato, certificando-se de que está corretamente colocado no suporte de carregamento.
2.* Mova o botão inferior para a posição 2.4G ou Bluetooth para o ligar.
3.* Verifique se os contactos de carregamento do rato e do suporte estão limpos.
4.Se o problema persistir, tente ligar o cabo de carregamento USB diretamente a porta USB-C do rato.
Desligações:
1.* Carregue totalmente o rato.
2.* Verifique se o dispositivo está demasiado longe do rato ou se existem demasiados obstáculos entre o dispositivo e o rato.
3.* Pode ocorrer ocasionalmente ou interferências ocasionais se existirem muitos sinais eletromagnéticos no ambiente não ou se o alcance sem fios for excedido.
Movimento erático do ponteiro do rato:
Certifique-se de que a superfície por baixo do rato está limpa. Utilize um tapete para evitar superfícies refletoras ou irregulares. Verifique se existe sujidade no sensor ótico.

Ponteiro do rato demasiado rápido ou demasiado lento:
Aumente ou diminua a velocidade do ponteiro premindo o botão DPI. Ajuste a velocidade do ponteiro no software de controlo do rato ou nas definições do sistema operativo.

GARANTIA

A fatura original será necessária para utilizar o serviço de garantia. Manipulações não autorizadas, modificações técnicas ou danos externos anularão a garantia. Consulte os termos em es.marsgaming.eu/es/terms.

CONFORMIDADE

A Declaração de Conformidade da União Europeia está disponível em www.marsgaming.eu/en/conformity.

ELIMINAÇÃO E RECICLAGEM

No final da vida útil do produto, não o elimine juntamente com o lixo doméstico. Leve-o a um ponto de recolha e reciclagem designado.

CONTATO

Para qualquer dúvida ou assistência: attcliente@biomag.es / +34 945 124 598

FR

RAPPELS DE SÉCURITÉ

-N'exposez pas l'appareil à la lumière directe du soleil.
-Débranchez le câble de charge lorsqu'il n'est pas utilisé.
-Ne pas utiliser le produit dans des zones à forte humidité ou à proximité de l'eau.
-Avant le nettoyage, débranchez le câble de chargement et éteignez la souris.
-Nettoyez l'appareil avec un chiffon doux et sec. N'utilisez pas de nettoyants abrasifs ni de solvants.
-Insérez les câbles USB avec précaution et évitez de les plier car cela pourrait provoquer des dommages ou un dysfonctionnement.
-N'utilisez pas la souris si elle présente des dommages visibles ou ne fonctionne pas correctement.
-N'essayez pas d'ouvrir, de démonter ou de réparer l'appareil ou le câble car cela pourrait entraîner un choc électrique ou endommager le produit.
- Avis important : Si vous détectez des dommages ou des irrégularités dans le produit, ne procédez pas à l'installation et contactez immédiatement notre service client. Le non-respect de ces instructions pourrait entraîner des blessures ou des dommages supplémentaires.

BATTERIE

-Veuillez connecter le câble USB à l'ordinateur et l'autre extrémité au support de charge, chargez complètement la batterie avant d'utiliser la souris pour la première fois. Utilisez uniquement le câble USB-A vers USB-C fourni et connectez-le à un port USB d'ordinateur offrant 0,5 A ou 2,5 W pour atteindre une vitesse de charge maximale.
-L'indicateur LED de charge de la souris s'allume en rouge pendant la charge et devient vert lorsqu'il est complètement chargé. Le temps de charge peut atteindre 2 à 3 heures.
-La durée d'utilisation peut atteindre 100 heures avec l'éclairage RVB éteint et 40 heures avec l'éclairage allumé. Peut varier en fonction de l'appareil, du mode de connexion et des paramètres d'éclairage.

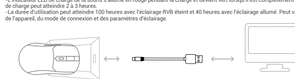

LOGICIEL

La souris comprend un logiciel de contrôle permettant de personnaliser l'éclairage, les boutons et les performances. Compatible uniquement avec Windows.
1. Téléchargez le logiciel depuis www.marsgaming.eu et installez-le.
2. Connectez la souris à l'ordinateur via un câble ou en mode 2.4G. Le logiciel n'est pas pris en charge lorsqu'il est connecté via le mode Bluetooth.
3. Effectuez les réglages dans le logiciel et appliquez-les. Les modifications seront stockées dans la mémoire de la souris.

MODES DE CONNEXION

BLUETOOTH
1. Activez la connexion Bluetooth sur votre ordinateur ou appareil.
2. Déplacez l'interrupteur situé sous la souris sur la position BT . L'indicateur LED de mode commencera à clignoter en vert ou en bleu selon le canal Bluetooth sélectionné. Vous pouvez changer de chaîne en appuyant sur le bouton de couplage (bouton 1).
Si la connexion échoue ou si vous souhaitez déconnecter la souris d'un appareil Bluetooth précédemment couplé, maintenez le bouton de couplage enfoncé pendant 5 secondes.
3. Recherchez « MMT3 » dans la liste des appareils Bluetooth, connectez-le et le voyant LED de mode s'éteindra une fois le couplage terminé.

2.4G PRO
1. Retirez le récepteur USB situé sous la souris et branchez-le sur le port USB de votre ordinateur.
2. Déplacez l'interrupteur situé sous la souris sur la position 2.4 G. L'indicateur LED de mode s'allumera en rouge pendant 2 secondes puis s'éteindra, indiquant que la connexion est réussie.
Si la connexion n'est pas établie, maintenez le bouton d'appariage enfoncé pendant 5 secondes et branchez le récepteur sans fil sur un autre port USB.

FIL
1. Connectez le câble USB-C à la souris.
2. Connectez l'autre extrémité du câble au port USB de votre ordinateur. L'indicateur LED du mode s'allumera en rouge.

LOGICIEL

La souris comprend un logiciel de contrôle permettant de personnaliser l'éclairage, les boutons et les performances. Compatible uniquement avec Windows.
1. Téléchargez le logiciel depuis www.marsgaming.eu et installez-le.
2. Connectez la souris à l'ordinateur via un câble ou en mode 2.4G. Le logiciel n'est pas pris en charge lorsqu'il est connecté via le mode Bluetooth.
3. Effectuez les réglages dans le logiciel et appliquez-les. Les modifications seront stockées dans la mémoire de la souris.

DÉPANNAGE

La connexion Bluetooth a échoué :
1. Assurez-vous que la souris est en mode Bluetooth et n'est pas déjà connectée à un autre appareil.
2. Vérifiez si la connexion Bluetooth de l'appareil est active.
3. Si le problème persiste, maintenez le bouton de couplage enfoncé pendant 5 secondes, puis redémarrez l'appareil Bluetooth.
4. Accédez à la liste des appareils Bluetooth et supprimez les appareils couplés.
5. Essayez à nouveau d'associer la souris.
La souris ne s'allume pas :
1. Assurez-vous que le récepteur sans fil USB est connecté à l'appareil et que la souris est en mode de connexion 2.4G.
2. Connectez le récepteur sans fil USB à un autre port USB de l'appareil.
3. Si le problème persiste, maintenez le bouton d'appariage enfoncé pendant 5 secondes et redémarrez l'appareil.
La souris ne s'allume pas :
1. Chargez complètement la souris en vous assurant qu'elle est correctement placée dans le support de charge.
2. Déplacez l'interrupteur inférieur sur la position 2.4G ou Bluetooth pour l'allumer.
3. Vérifiez si les contacts de charge de la souris et du support sont propres.
4. Si le problème persiste, essayez de connecter le câble de chargement USB directement au port USB-C de la souris.
Déconnexions :
1. Chargez complètement la souris.
2. Vérifiez si l'appareil est trop éloigné de la souris ou s'il y a beaucoup d'obstacles entre l'appareil et la souris.
3. Des déconnexions ou des interférences peuvent se produire s'il y a beaucoup de signaux électromagnétiques dans l'environnement ou si la portée sans fil a été dépassée.
Mouvement erratique du point en ce moment :
Assurez-vous que la surface sous la souris est propre. Utilisez un tapis pour éviter les surfaces réfléchissantes ou inégales. Vérifiez s'il y a un problème avec le capteur auriculaire.
Pointeur du ratio trop rapide ou trop lent :
Augmentez ou diminuez la vitesse du point en appuyant sur le bouton DPI. Réglez la vitesse du pont dans le logiciel de contrôle de la souris ou dans les paramètres du système d'exploitation.

GARANTIE

La facture originale sera nécessaire pour utiliser le service de garantie. Les manipulations non autorisées, les modifications techniques ou les dommages extérieurs annuleront la garantie. Veuillez consulter les conditions sur es.marsgaming.eu/es/terms.

CONFORMITÉ

La déclaration de conformité de l'Union européenne est disponible sur www.marsgaming.eu/en/conformity.

ÉLIMINATION ET RECYCLAGE

À la fin de la durée de vie utile du produit, ne le jetez pas avec les ordures ménagères. Apportez-le à un point de collecte et de recyclage désigné.

CONTACT

Pour toute question ou assistance : attcliente@biomag.es / +34 945 124 598

IT

PROMEMORIA DI SICUREZZA

-Non esponete il dispositivo alla luce solare diretta.
-Scollegare il cavo di ricarica quando non è in uso.
-Non utilizzare il prodotto in aree con elevata umidità o vicino all'acqua.
-Prima della pulizia, scollegare il cavo di ricarica e spegnere il mouse.
-Pulire il dispositivo con un panno morbido e asciutto. Non utilizzare detergenti abrasivi o solventi.
-Inserire i cavi USB con attenzione ed evitare di piegarli poiché così potrebbe causare danni o malfunzionamenti.
-Non utilizzare il mouse se presenta danni visibili o non funziona correttamente.
- Non tentare di aprire, smontare o riparare il dispositivo o il cavo poiché così potrebbe causare scosse elettriche o danni al prodotto.
-Avviso importante: se si riscontrano danni o irregolarità nel prodotto, non procedere con l'installazione e contattare immediatamente il nostro servizio clienti. Ignorare queste istruzioni potrebbe causare ulteriori lesioni o danni.

BATTERIA

- Collegare il cavo USB al computer e l'altra estremità al supporto di ricarica, caricare completamente la batteria prima di utilizzare il mouse per la prima volta. Utilizzare solo il cavo USB-A a USB-C incluso e collegarlo a una porta USB del computer che offra 0,5 A o 2,5 W per ottenere la massima velocità di ricarica.
-L'indicatore LED di carica del mouse si illuminerà di rosso durante la carica e diventerà verde quando la carica sarà completamente carica. Il tempo di ricarica può raggiungere le 2-3 ore.
-La durata di utilizzo è fino a 100 ore con l'illuminazione RGB spenta e 40 ore con l'illuminazione accesa. Può variare a seconda del dispositivo, della modalità di connessione e delle impostazioni di illuminazione.

MODALITÀ DI CONNESSIONE

BLUETOOTH
1. Abilita la connessione Bluetooth sul tuo computer o dispositivo.
2. Spostare l'interruttore nella parte inferiore del mouse sulla posizione BT. L'indicatore LED della modalità inizierà a lampeggiare in verde o blu a seconda del canale Bluetooth selezionato. È possibile cambiare canale premendo il pulsante di associazione (pulsante 1).
Se la connessione non riesce o si desidera disconnettere il mouse da un dispositivo Bluetooth precedentemente associato, tenere premuto il pulsante di associazione per 5 secondi.
3. Cercare "MMT3" nell'elenco dei dispositivi Bluetooth, collegarlo e l'indicatore LED della modalità si spegnerà al termine dell'associazione.

2.4GPRO
1. Estrarre il ricevitore USB situato nella parte inferiore del mouse e collegarlo alla porta USB del computer.
2. Spostare l'interruttore nella parte inferiore del mouse sulla posizione 2.4G. L'indicatore LED della modalità si illuminerà di rosso per 2 secondi e poi si spegnerà, indicando che la connessione è riuscita.
Se la connessione non è stata stabilita, tenere premuto il pulsante di associazione per 5 secondi e collegare il ricevitore wireless a un'altra porta USB.

WWW.MARSGAMING.EU

FILO
1. Collegare il cavo USB-C al mouse.
2. Collegare l'altra estremità del cavo alla porta USB del computer. L'indicatore LED della modalità si illuminerà di rosso.

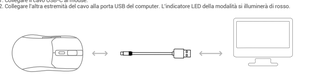

SOFTWARE

Il mouse include un software di controllo per personalizzare l'illuminazione, i pulsanti e le prestazioni. Compatibile solo con Windows.
1. Scarica il software da www.marsgaming.eu e installalo.
2. Collegare il mouse al computer tramite cavo o in modalità 2.4G. Il software non è supportato quando connesso tramite modalità Bluetooth.
3. Effettuare le impostazioni nel software e applicarle. Le modifiche verranno salvate nella memoria del mouse.

RISOLUZIONE DEI PROBLEMI

Connessione Bluetooth fallita:
1. Assicurarsi che il mouse sia in modalità Bluetooth e non sia già connesso a un altro dispositivo.
2. Verificare che la connessione Bluetooth del dispositivo sia abilitata.
3. Se il problema persiste, tenere premuto il pulsante di associazione per 5 secondi, quindi riavviare il dispositivo Bluetooth.
4. Accedere all'elenco dei dispositivi Bluetooth ed eliminare i dispositivi associati.
5. Provare ad associare nuovamente il mouse.
Connessione 2.4G fallita:
1. Assicurarsi che il ricevitore wireless USB sia collegato al dispositivo e che il mouse sia in modalità di connessione 2.4G.
2. Collegare il ricevitore wireless USB a una porta USB diversa del dispositivo.
3. Se il problema persiste, tenere premuto il pulsante di associazione per 5 secondi e riavviare il dispositivo.
Il mouse non si accende:
1. Caricare completamente il mouse assicurandosi che sia correttamente posizionato nel supporto di ricarica.
2. Controllare se il dispositivo è troppo lontano dal mouse o se ci sono molti ostacoli tra il dispositivo e il mouse.
3. Potrebbero verificarsi occasionali disconnessioni o interferenze se nell'ambiente sono presenti molti segnali elettromagnetici o se è stata superata la portata wireless.
Movimento irregolare del puntatore del mouse:
Assicurarsi che la superficie sotto il mouse sia pulita. Utilizzare un tappetino per evitare superfici riflettenti o irregolari. Controllare che il sensore ottico non sia sporco.
Puntatore del mouse troppo veloce o lento:
Aumentare o diminuire la velocità del puntatore premendo il pulsante DPI. Regola la velocità del puntatore nel software di controllo del mouse o nelle impostazioni del sistema operativo.

GARANZIA

Per usufruire del servizio di garanzia sarà necessaria la fattura originale. Manipolazioni non autorizzate, modifiche tecniche o danni esterni invalidano la garanzia. Per i termini consultare es.marsgaming.eu/es/terms.

CONFORMITÀ

La Dichiarazione di conformità dell'Unione Europea è disponibile su www.marsgaming.eu/en/conformity.

SMALTIMENTO E RICICLAGGIO

Al termine del ciclo di vita utile del prodotto, non smaltirlo insieme ai rifiuti domestici. Portalo presso un punto di raccolta e riciclaggio designato.

CONTATTO

Per qualsiasi domanda o assistenza: attcliente@biomag.es / +34 945 124 598

DE

SICH