CREATIVE

Sound BLASTER

PLAY! 4

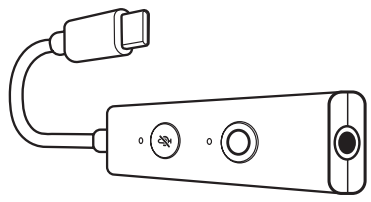

Auto Mute with Two-way Noise Cancellation for Conference Calls

QUICK START GUIDE

Model No. / 型號 / 型号: SB1860
PN: 03SB186000000 Rev A

OVERVIEW

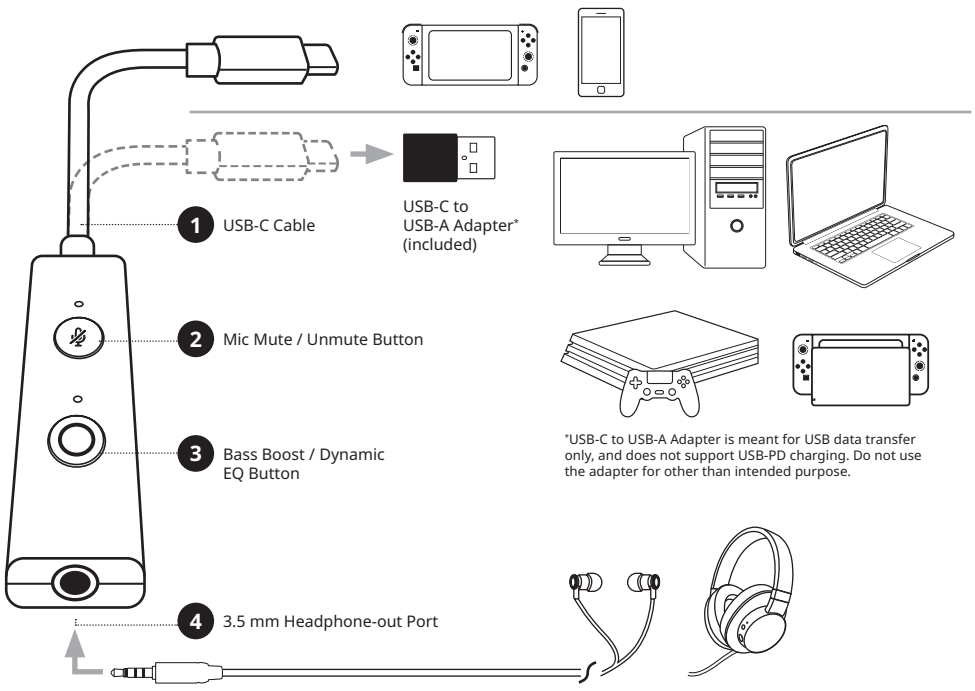

*USB-C to USB-A Adapter is meant for USB data transfer only, and does not support USB-PD charging. Do not use the adapter for other than intended purpose.

CONTROLS / LED BEHAVIORS

Button	Actions	LED Indicators
Default: Mic Unmuted	x1	Solid Red – Mic Muted Off – Mic Unmuted
Default: EQ Off	x1 EQ Off → Bass Boost → Dynamic → EQ Off	Off – EQ Off Solid Blue – Bass Boost Solid White – Dynamic

MODE SELECTION

Optimize Sound Blaster PLAY! 4's audio quality when connected to different platforms.

Button	Actions	LED Indicators
Default: Mode 2	2s Mode 1: PC / Mac / PS4™ / Nintendo Switch™ ⇄ Mode 2: PC / Mac Only	Blinking Blue (x5) – Mode 1 Blinking White (x5) – Mode 2

Mode 1: PC / Mac / PS4 / Nintendo Switch – Select this mode for Sound Blaster PLAY! 4 to be automatically detected by all platforms when connected.

Mode 2: PC / Mac only – Select this mode when using the Sound Blaster PLAY! 4 exclusively on PC / Mac. In this mode, Sound Blaster PLAY! 4 will provide improved audio quality for PC / Mac, but it will not be detected by gaming consoles (e.g. PS4 / Nintendo Switch) when connected.

SUPPORTED HEADSET'S BUTTONS BEHAVIOR

When connected to Sound Blaster PLAY! 4, users may still use their headphones / headset's built-in buttons to control audio playback and calls.

1-BUTTON HEADSET

i) Playback Mode

Button	Action
x1 ▶/II	▶/II
x2 ▶/II	▶▶I
x3 ▶/II	I◀◀
2s ▶/II	Siri / Google Assistant

ii) Call Mode

Button	Action
x1 ▶/II	
x1 ▶/II	
x2 ▶/II	
2s ▶/II	

3-BUTTON HEADSET

i) Playback Mode

Button	Action
x1 ▶/II	▶/II
x2 ▶/II	▶▶I
x3 ▶/II	I◀◀
2s ▶/II	Siri / Google Assistant

ii) Volume Control

Button	Action
x1 🔊+	
2s 🔊+	
x1 🔊–	
2s 🔊–	

iii) Call Mode

Button	Action
x1 ▶/II	
x1 ▶/II	
x2 ▶/II	
2s ▶/II	

Note: Please refer to your headphones / headset's manual for details on supported functions

CREATIVE APP

Set up your product, personalize audio settings, enhance your product's performance, and more with the Creative app*.

- Access and control our all-new SmartComms Kit's suite of smart communication features such as VoiceDetect, NoiseClean-in, and NoiseClean-out to improve your online calls experience
- Enjoy Acoustic Engine sound mode features such as Surround, Crystalizer, Bass, Smart Volume, and Dialog Plus
- Configure Playback, Recording, and other settings
- Perform software upgrade, product registration, and more

*The Creative app and SmartComms Kit are currently available on Windows platform only

Тип оборудования: Звуковая карта USB
Модели, торговая марка: SB1860, Creative
Питание: 5V ⎓ 100 mA
Производитель: Creative Labs Pte. Ltd.
Страна происхождения: китай

Название и адрес представителя в таможенном союзе:
ООО "Прокси", 142281, Московская область, город Протвино, Оболенское шоссе, д.2, к.216.,
Номер телефона : +7 (495) 369-00-84
Электронный адрес : proxy.russia@gmail.com

Название и адрес представителя в таможенном союзе:
Российская Федерация, Москва, 111123, проезд Электродный, дом 16, помещение VII, комната №3, основной государственный регистрационный номер: 1177746150779,
Номер телефона: +7(495)723-23-71
адрес электронной почты: info@minprom.ru

Данная контактнаяинформация только для соответствующих органов таможенного союза (Россия, Белоруссия и Казахстан) по вопросам соответствия продукции

Для информации о продукте илигарантии, пожалуйста, посмотрите гарантийный талон из комплекта поставки ата производства (месяц и год): Указана на упаковке.

Данное устройство отвечает требованиям Технического регламента Таможенного союза ТР ТС 020/2011 "Электромагнитная совместимость технических средств" утв. Решением КТС от 09.12.2011г. №879

ТЕХНИЧЕСКИЙ РЕГЛАМЕНТ Евразийского экономического союза «Об ограничении применения опасных веществ в изделиях электротехники и радиоэлектроники» (ТР ЕАЭС 037/2016) ПРИНЯТ Решением Совета Евразийской экономической комиссии от 18 октября 2016 г. N. 113

CREATIVE

販売店印欄
Dealer Chop

お客様へ商品をお渡しする際に販売日を明記した貴店印をご捺印下さい。
Please put your dealer chop on this space for the customer.

Serial No / Numéro de série / Seriennummer / Número de serie / Numer seryjny / Výrobní číslo / Sériové číslo / Серийный номер / シリアル番号 / 일련 번호 / 序列号 / 序列號

© 2021 Creative Technology Ltd. All rights reserved. Creative, the Creative logo, Blaster, Sound Blaster and the Sound Blaster logo, are trademarks or registered trademarks of Creative Technology Ltd. in the United States and/or other countries. Mac, macOS and iPadOS are trademarks of Apple Inc., registered in the U.S. and other countries. Windows is a registered trademark of Microsoft Corporation in the United States and other countries. All other trademarks are properties of their respective owners. Use of this product is subject to a limited hardware warranty. All specifications are subject to change without prior notice.

PRODUCT REGISTRATION

Registering your product ensures you receive the most appropriate service and product support available. You can register your product at **creative.com/register**. Please note that your warranty rights are not dependent on registration.

OTHER INFORMATION

Please visit **creative.com/compliance/sbplay4** for the user guide, safety and regulatory information.

Warranty	**Warranty information is supplied with your product in a separate document.** Please keep your Proof of Purchase for the duration of the Warranty period.

Keep this document for future reference.

【EN】 You need to provide this serial number if you require technical support for this product.
【FR】 Vous devez fournir ce numéro de série si vous avez besoin d'assistance technique pour ce produit.
【DE】 Diese Seriennummer wird im Bedarfsfall vom technischen Kundendienst für das Produkt abgefragt.
【ES】 Si necesita asistencia técnica para este producto, tendrá que proporcionar este número de serie.
【PL】 W razie korzystania z pomocy technicznej odnośnie tego produktu, muszą Państwo podać ten numer.
【CZ】 Toto výrobní číslo musíte uvést, budete-li požadovat k výrobku technickou podporu.
【SK】 V prípade potreby získať technickú podporu ohľadne tohto výrobku budete toto sériové číslo potrebovať.
【RU】 Если вам потребуется техническая поддержка по изделию, необходимо будет указать серийный номер.
【JP】 テクニカルサポートを受ける際に、シリアル番号が必要となりますので、シリアル番号ラベルを上部のシリアル番号欄に貼り付け（貼り付けた状態で出荷されている場合もあります）、本書を大切に保管してください。
【CS】 今后若需要技术支持服务，您还需提供此序列号。
【CT】 今後若需要技術支持服務，您還需提供此序列號。
【KO】 제품의 기술 지원이 필요할 경우 이 일련 번호를 제공해야 합니다.

此图示为"电子信息产品污染控制标志"，是企业用于声明其产品符合《电子信息产品污染控制管理办法》有关标识要求的唯一有效标志。图示中间的数字明示电子信息产品的环保使用期限（单位为年，起始日期为产品的生产日期）；图形外圈由带有箭头的线条组成一个循环起来的圆，表示该电子信息产品可回收利用，此图示含义为：该电子信息产品可能含有某些有毒有害物质（如下表所示），在环保使用期限内可以放心使用，超过环保使用期限之后则应该进入回收循环系统。

部件名称	有毒有害物质或元素									
	铅 (Pb)	汞 (Hg)	镉 (Cd)	六价铬 (Cr6+)	多溴联苯 (PBB)	多溴二苯醚 (PBDE)	邻苯二甲酸二(2-乙基已)酯 (DEHP)	邻苯二甲酸二丁酯 (DBP)	邻苯二甲酸丁苄酯 (BBP)	邻苯二甲酸二异丁酯 (DIBP)
电路板组件	X	O	O	O	O	O	O	O	O	O
电缆组件	X	O	O	O	O	O	O	O	O	O
线材/连接器	X	O	O	O	O	O	O	O	O	O
** 喇叭	X	O	O	O	O	O	O	O	O	O
** 电池*	X	O	O	O	O	O	O	O	O	O
** 适配器	X	O	O	O	O	O	O	O	O	O
** 遥控器	X	O	O	O	O	O	O	O	O	O
非金属部件 /塑料部件	O	O	O	O	O	O	O	O	O	O
金属部件	X	O	O	O	O	O	O	O	O	O

本表格依据 SJ/T 11364 的规定编制。
"O": 表示该有害物质在该部件所有均质材料中的含量均在 GB/T 26572 规定的限量要求以下。
"X": 表示该有害物质至少在该部件的某一均质材料中的含量超出 GB/T 26572 规定的限量要求。
＊：各个型号的产品规格及所含部件可能有所不同，应将产品中的任何可充电电池组脱离系统单独考虑，因为电池组的"环保使用期限"可能比整个 系统的要短，一般为5年。
＊＊：仅适用于某些产品

DE

ÜBERSICHT

1. USB-C-Kabel
2. Taste Mikrofon-Stummschaltung ein / aus
3. Taste Bass-Verstärkung / dynamischer Equalizer
4. 3,5 mm Kopfhöreranschluss

USB-C zu USB-A-Adapter* (mitgeliefert)
*USB-C zu USB-A-Adapter ist nur für die USB-Datenübertragung vorgesehen und unterstützt nicht das Aufladen von USB-PD. Verwenden Sie den Adapter nur für den vorgesehenen Zweck.

BEDIENELEMENTE / LED-VERHALTEN

Taste	Bedienung	LED-Anzeige
Standard: Mikrofon aktiv	x1	Leuchtet rot – Mikrofon stumm Aus – Mikrofon aktiv
Standard: EQ Aus	x1 EQ aus → Dynamisch → Bass-Verstärkung → EQ aus	Aus – EQ aus Leuchtet blau – Bass-Verstärkung Leuchtet weiß – Dynamisch

MODUSAUSWAHL

Optimieren Sie die Audioqualität des Sound Blaster PLAY! 4, während Sie mit verschiedenen Plattformen verbunden sind.

Taste	Bedienung	LED-Anzeige
Standard: Modus 2	2s Modus 1: PC / Mac / PS4 / Nintendo Switch ⇄ Modus 2: nur PC / Mac	Blinkt blau (x5) – Modus 1 Blinkt weiß (x5) – Modus 2

Modus 1: PC / Mac / PS4 / Nintendo Switch – Wählen Sie diesen Modus, damit der Sound Blaster PLAY! 4 beim Verbinden von allen Plattformen automatisch erkannt wird.

Modus 2: Nur PC / Mac – Wählen Sie diesen Modus, wenn Sie Sound Blaster PLAY! 4 ausschließlich über einen PC / Mac nutzen. In diesem Modus bietet Sound Blaster PLAY! 4 eine optimierte Audioqualität für PC / Mac, wird jedoch beim Verbinden von Spielkonsolen wie PS4/Nintendo Switch nicht erkannt.

VERHALTEN DER UNTERSTÜTZEN HEADSET-TASTEN

Die integrierten Tasten von Kopfhörern/Headsets können während der Verbindung mit Sound Blaster PLAY! 4 weiterhin verwendet werden, um die Audiowiedergabe und Anrufe zu steuern.

HEADSETS MIT EINER TASTE
i) Wiedergabe-Modus
ii) Anruf-Modus

HEADSETS MIT DREI TASTEN
i) Wiedergabe-Modus
ii) Lautstärkeregler
iii) Anruf-Modus

Hinweis: Bitte beachten Sie das Handbuch Ihres Kopfhörers / Headsets für Einzelheiten zu den unterstützten Funktionen

CREATIVE APP

Nutzen Sie die Creative App, um Ihr Produkt einzurichten, Audioeinstellungen anzupassen, die Leistung Ihres Produkts zu optimieren und weitere Funktionen auszuführen*.

- Nutzen und steuern Sie unser völlig neues SmartComms Kit mit intelligenten Kommunikationsfunktionen wie VoiceDetect, NoiseClean-in und NoiseClean-out, um Ihre Erfahrung bei Online-Anrufen zu verbessern
- Genießen Sie die Funktionen des Acoustic Engine Soundmodus wie Surround, Crystalizer, Bass, Smart Volume und Dialog Plus
- Konfigurieren Sie die Wiedergabe- und Aufnahmefunktion sowie weitere Einstellungen
- Führen Sie Softwareaktualisierungen, Produktregistrierungen und vieles mehr durch

*Die Creative App und das SmartComms Kit sind derzeit nur über die Windows-Plattform verfügbar

PRODUKTREGISTRIERUNG

Durch die Registrierung Ihres Produkts erhalten Sie den am besten geeigneten Service und Produktsupport. Sie können Ihr Produkt unter **creative.com/register** registrieren. Bitte beachten Sie, dass Ihre Gewährleistungsrechte nicht von der Registrierung abhängen.

WEITERE INFORMATIONEN

Unter **creative.com/compliance/sbplay4** finden Sie das Benutzerhandbuch sowie Sicherheits- und Behördeninformationen.

Garantie

Die mit Ihrem Produkt gelieferten Garantieinformationen befinden sich in einem separaten Dokument.
Bitte bewahren Sie Ihren Kaufbeleg während der gesamten Garantiezeit auf.

Bewahren Sie dieses Dokument zur späteren Referenz auf.

【EN】 The use of the WEEE Symbol indicates that this product may not be treated as household waste. By ensuring this product is disposed of correctly, you will help protect the environment. For more detailed information about the recycling of this product, please contact your local authority, your household waste disposal service provider or the shop where you purchase the product.

【FR】 L'utilisation du symbole DEEE indique que ce produit ne peut être traité comme déchet ménager. En garantissant la mise au rebut appropriée de ce produit, vous contribuez à préserver l'environnement. Pour plus d'informations sur le recyclage de ce produit, contactez les autorités locales, le fournisseur de service d'élimination des déchets ménagers ou le magasin où vous avez acheté le produit.

【DE】 Die Verwendung des WEEE-Symbols gibt an, dass dieses Produkt nicht als Haushaltsmüll betrachtet werden kann. Durch die korrekte Entsorgung dieses Produktes tragen Sie zum Schutz der Umwelt bei. Ausführliche Informationen zum Recycling des Produkts erhalten Sie über die örtlichen Behörden, die für Sie zuständige Müllabfuhr oder das Geschäft, in dem Sie das Produkt erworben haben.

【ES】 El uso del símbolo RAEE (WEEE) indica que el producto no se puede tratar como un desecho doméstico. Si se deshace de este producto debidamente, contribuirá a proteger el medioambiente. Si desea obtener información detallada acerca del reciclaje de este producto, póngase en contacto con las autoridades locales, el servicio de recogida de basura o la tienda donde ha adquirido el producto.

【IT】 L'uso del simbolo RAEE indica che questo prodotto non deve trattato come un rifiuto domestico. Assicurandosi che questo prodotto sia smaltito correttamente, si contribuisce a proteggere l'ambiente. Per informazioni più dettagliate sul riciclaggio di questo prodotto, rivolgersi agli enti locali, al fornitore del servizio di smaltimento dei rifiuti domestici o al negozio in cui è stato acquistato il prodotto.

【PL】 Symbol WEEE wskazuje, że ten produkt nie może być traktowany jako odpad gospodarczy. Zapewniając prawidłową utylizację produktu pomagasz w ochronie środowiska. Aby uzyskać szczegółowe informacje na temat utylizacji produktu, należy skontaktować się z lokalnymi władzami, przedsiębiorstwem świadczącym usługi usuwania odpadów z gospodarstwa domowego lub sklepem, w którym zakupiono produkt.

【NL】 Gebruik van het WEEE-symbool betekent dat het product niet als normaal huishoudelijk afval mag worden verwerkt. U helpt met de bescherming van het milieu door dit product op correctly wijze te verwijderen. Voor meer informatie over het recyclen van dit product, neemt u contact op met het gemeentehuis, uw afvaldienstverlener of de winkel waar u het product hebt gekocht.

【PT】 O uso do símbolo REEE indica que este produto não pode ser tratado como resíduo doméstico. Ao garantir que este produto é eliminado correctamente, estará a proteger o ambiente. Para obter informações mais detalhadas sobre a reciclagem deste produto, contacte as autoridades locais, o fornecedor de serviços de eliminação de lixo doméstico ou a loja onde adquiriu este produto.

【SV】 Användningen av WEEE-symbolen anger att produkten inte får hanteras som hushållsavfall. Genom att säkerställa att produkten hanteras på rätt sätt bidrar du till att skydda miljön. Mer detaljerad information om återvinningen av denna produkt får du hos den lokala återvinningsorganisationen, bolaget som hanterar dina hushållssopor eller den återförsäljare där du köpte produkten.

【NO】 Bruken av WEEE-symbolet indikerer at dette produktet ikke kan behandles som husholdningsavfall. Du vil bidra til å beskytte miljøet ved å sørge for at dette produket blir avhendet på en forsvarlig måte. Ta kontakt med kommunale myndigheter, renovasjonsselskapet der du bor eller forretningen hvor du kjøpte produktet for å få mer informasjon om resirkulering av dette produktet.

【DA】 Brugen af WEEE symbolet angiver, at dette produkt ikke må behandles som husholdningsaffald. Ved at sikre at produktet bortskaffes korrekt, vil du hjælpe med til at beskytte miljøet. For mere detaljerede oplysninger om genbrug af dette produkt, bedes du kontakte din kommune, dit renovationsselskabs tjenesteudbyder eller den butik, hvor du købte produktet.

【FI】 WEEE-symbolin käyttö ilmaisee, että tätä tuotetta ei saa hävittää kotitalousjätteen seassa. Huolehtimalla siitä, että tämä tuote hävitetään asianmukaisesti, autat suojelemaan ympäristöä. Tarkemmat tiedot tämän tuotteen kierrättämisestä saat ottamalla yhteyttä paikallisviranomaisiin, jätehuoltoyhtiöön tai liikkeeseen, josta ostit tämän tuotteen.

【HU】 A WEEE szimbólum használata jelzi, hogy termék nem kezelhető háztartási hulladékként. A termék megfelelő ártalmatlanításával segít védeni a környezetet. A termék újrahasznosításával kapcsolatos további információkért keresse meg a helyi hatóságot, a háztartási hulladék elszállításáért felelős szolgáltatót vagy a boltot, ahol a terméket vásárolta.

【EL】 Η χρήση του συμβόλου WEEE δηλώνει ότι δεν μπορείτε να αντιμετωπίζετε αυτό το προϊόν ως οικιακό απόβλητο. Βεβαιώνοντας της κατάλληλη απόρριψη του προϊόντος αυτού, βοηθάτε στην προστασία του περιβάλλοντος. Για περισσότερες πληροφορίες σχετικά με την ανακύκλωση αυτού του προϊόντος, επικοινωνήστε με τις τοπικές αρχές, την υπηρεσία απόθεσης οικιακών απορριμάτων ή το κατάστημα από όπου αγοράσατε το προϊόν.

【LT】 EEĮA simbolis rodo, kad produkto negalima išmesti kartu su buitinėmis atliekomis. Tinkamai išmesdami šį produktą padėsite saugoti aplinką. Dėl išsamesnės informacijos, kaip perdirbti šį produktą, kreipkitės į vietines atsakingąsias institucijas, buitinių atliekų perdirbimo paslaugų teikėją arba į parduotuvę, kurioje įsigijote šį produktą.

【SK】 Použitie symbolu WEEE označuje, že tento výrobok sa nesmie likvidovať s komunálnym odpadom. Ak výrobok správne zlikvidujete, prispejete k ochrane životného prostredia. Podrobnejšie informácie o recyklácii výrobku získate na miestnom zastupiteľstve, u poskytovateľov služieb likvidácie domového odpadu alebo v predajni, v ktorej ste výrobok zakúpili.

【CZ】 Použití symbolu WEEE označuje, že tento výrobek nesmí být považován za domovní odpad. Zajištěním správné likvidace tohoto výrobku pomáháte chránit životní prostředí. Podrobnější informace o recyklaci tohoto výrobku získáte od místních úřadů, od firmy, která u vás zajišťuje odvoz odpadků, nebo v obchodě, kde jste výrobek zakoupili.

【RU】 Использование символа WEEE означает, что данный продукт не может рассматриваться в качестве бытовых отходов. Соблюдая правильную утилизацию этого изделия, вы поможете защитить окружающую среду. Для получения более подробной информации о переработке изделия, пожалуйста, обратитесь в местные органы власти, в службу сбора бытовых отходов или в магазин, где был приобретен продукт.

FR

VUE D'ENSEMBLE

1. Câble USB-C
2. Bouton Désactiver / Activer Micro
3. Bouton Amplification des graves / Égaliseur dynamique
4. Port de sortie casque 3,5 mm

Adaptateur USB-C vers USB-A* (inclus)
*L'adaptateur USB-C vers USB-A est uniquement destiné au transfert de données USB et ne permet pas la charge USB-PD. N'utilisez pas l'adaptateur à d'autres fins que celles prévues.

COMMANDES / COMPORTEMENT DES LED

Bouton	Actions	Voyants LED
Par défaut : Micro Activé	x1	Rouge fixe – Micro Désactivé Éteint – Micro Désactivé
Par défaut : Égaliseur Désactivé	x1 Égaliseur Désactivé → Dynamique → Amplification des graves → Égaliseur Désactivé	Éteint – Égaliseur Désactivé Bleu fixe – Amplification des basses Blanc fixe – Dynamique

SÉLECTION DE MODE

Optimisation de la qualité audio de votre Sound Blaster PLAY! 4 lors de la connexion à différentes plates-formes.

Bouton	Actions	Voyants LED
Par défaut : Mode 2	2s Mode 1 : PC / Mac / PS4 / Nintendo Switch ⇄ Mode 2 : PC / Mac uniquement	Bleu clignotant (x5) – Mode 1 Blanc clignotant (x5) – Mode 2

Mode 1 : PC / Mac / PS4 / Nintendo Switch – Sélectionnez ce mode pour que Sound Blaster PLAY! 4 soit détecté automatiquement par toutes les plates-formes lors de la connexion.

Mode 2 : PC / Mac uniquement – Sélectionnez ce mode pour utiliser Sound Blaster PLAY! 4 exclusivement sur PC / Mac. Dans ce mode, Sound Blaster PLAY! 4 fournit une qualité audio améliorée pour PC / Mac, mais il n'est pas détecté par des consoles de jeu telles que PS4 / Nintendo Switch lors de la connexion.

COMPORTEMENT DES BOUTONS DE CASQUE PRIS EN CHARGE

Lorsqu'ils connectent leur casque / écouteurs à Sound Blaster PLAY! 4, les utilisateurs peuvent quand même utiliser les boutons intégrés à leur casque / écouteurs pour contrôler la lecture audio et les appels.

1-BOUTON CASQUE
i) Mode Lecture
ii) Mode Appel

3-BOUTON CASQUE
i) Mode Lecture
ii) Contrôle du volume
iii) Mode Appel

Remarque : Veuillez consulter le manuel de votre casque / vos écouteurs pour des détails sur les fonctions prises en charge

CREATIVE APP

Configuration de votre produit, personnalisation des réglages audio, augmentation de la performance de votre produit, et plus encore avec la Creative app*.

- Accédez à et contrôlez votre toute nouvelle suite SmartComms Kit de fonctionnalités de communication intelligentes telles que VoiceDetect, NoiseClean-in, et NoiseClean-out pour améliorer votre expérience d'appel en ligne
- Profitez des fonctionnalités de modes sons d'Acoustic Engine telles que Surround, Crystalizer, Bass, Smart Volume, et Dialog Plus
- Configurez la lecture, l'enregistrement, et d'autres paramètres
- Effectuez la mise à niveau logicielle, l'enregistrement du produit, et plus

*Creative app et SmartComms Kit ne sont pour l'instant disponibles que sur la plateforme Windows

ENREGISTREMENT DU PRODUIT

L'enregistrement de votre produit vous garantit le service et l'assistance produit les plus appropriés disponibles. Vous pouvez enregistrer votre produit sur **creative.com/register**. Veuillez noter que vos droits de garantie sont indépendants à l'enregistrement.

INFORMATIONS COMPLÉMENTAIRES

Veuillez visiter **creative.com/compliance/sbplay4** pour consulter le guide de l'utilisateur, et les informations réglementaires et de sécurité.

Garantie

Les informations sur la garantie sont fournies avec votre produit dans un document séparé.
Conservez votre preuve d'achat pendant toute la durée de la période de garantie.

Conservez ce document pour pouvoir vous y référer ultérieurement.

ES

INFORMACIÓN GENERAL

1. Cable USB-C
2. Botón Silencio del micrófono / Silencio desactivado
3. Botón Mejora de graves / EQ dinámico
4. Puerto de salida de cascos de 3,5 mm

Adaptador USB-C a USB-A* (incluido)
*El adaptador USB-C a USB-A está diseñado solo para la transferencia de datos USB y no admite la carga USB-PD. No utilice el convertidor para otro fin que no sea el previsto.

COMPORTAMIENTOS DE CONTROLES / LED

Botón	Acciones	Indicadores LED
Predeterminado: Silencio del micrófono	x1	Rojo fijo – Silencio del micrófono Desactivado – Silencio del micrófono
Predeterminado: EQ desactivado	x1 EQ desactivado → Dinámico → Mejora de graves → EQ desactivado	Desactivado – EQ desactivado Azul fijo – Mejora de graves Blanco fijo – Dinámico

SELECCIÓN DE MODO

Optimice la calidad del audio de Sound Blaster PLAY! 4 al conectarse a plataformas diferentes.

Botón	Acciones	Indicadores LED
Predeterminado: Modo 2	2s Modo 1: PC / Mac / PS4 / Nintendo Switch ⇄ Modo 2: solo PC / Mac	Azul intermitente (x5) – Modo 1 Blanco intermitente (x5) – Modo 2

Modo 1: PC / Mac / PS4 / Nintendo Switch – Seleccione este modo para que Sound Blaster PLAY! 4 se detecte automáticamente por todas las plataformas al conectarse.

Modo 2: solo PC / Mac – Seleccione este modo al usar Sound Blaster PLAY! 4 exclusivamente en PC / Mac. En este modo, Sound Blaster PLAY! 4 proporcionará una mejor calidad de audio para PC / Mac, pero no se detectará por consolas de juegos, como PS4 / Nintendo Switch al conectarse.

COMPORTAMIENTO ADMITIDO DE BOTONES DE CASCOS CON MICRÓFONO

Al conectarse a Sound Blaster PLAY! 4, los usuarios pueden seguir usando los botones integrados de sus cascos o cascos con micrófono para controlar las llamadas y la reproducción del audio.

CASCOS CON MICRÓFONO DE 1 BOTÓN
i) Modo de reproducción
ii) Modo de llamada

CASCOS CON MICRÓFONO DE 3 BOTONES
i) Modo de reproducción
ii) Control de volumen
iii) Modo de llamada

Nota: Consulte el manual de sus cascos o cascos con micrófono para leer información sobre funciones admitidas

CREATIVE APP

Configure el producto, personalice la configuración de audio y mejore el rendimiento del producto, entre otras acciones, con Creative App*.

- Acceda y controle nuestro nuevo conjunto totalmente nuevo del SmartComms Kit de características de comunicación inteligentes, como VoiceDetect, NoiseClean-in y NoiseClean-out, para mejorar su experiencia de llamadas en línea
- Disfrute de características del modo de sonido de Acoustic Engine, como Surround, Crystalizer, Bass, Smart Volume y Dialog Plus
- Configure la reproducción, la grabación y otras configuraciones
- Realice actualizaciones de software, registros de productos, etc

*Creative App y SmartComms Kit solo están disponibles en la plataforma Windows

REGISTRO DEL PRODUCTO

Al registrar su producto, usted se asegura de que recibirá el servicio y la asistencia disponibles más adecuados. Puede registrarlo en **creative.com/register**. Tenga en cuenta que los derechos de la garantía no dependen del registro.

OTRA INFORMACIÓN

Visite **creative.com/compliance/sbplay4** para obtener la guía del usuario, así como información sobre seguridad y normativa.

Garantía

La información de la garantía se proporciona con el producto en un documento independiente.
No pierda el justificante de compra mientras esté vigente el período de garantía.

Guarde este documento para futuras referencias.

CZ

PŘEHLED

1. Kabel USB-C
2. Tlačítko vypnutí / zapnutí mikrofonu
3. Tlačítko zvýraznění basů / dynamického ekvalizéru
4. 3,5 mm výstup pro připojení sluchátek

Adaptér USB-C na USB-A* (součást dodávky)
*Adaptér USB-C na USB-A je určen pouze pro přenosy dat pomocí USB a nepodporuje nabíjení prostřednictvím USB-PD. Nepoužívejte adaptér pro jiný než stanovený účel.

OVLÁDACÍ PRVKY / CHOVÁNÍ LED KONTROLEK

Tlačítko	Akce	LED kontrolky
Výchozí nastavení: mikrofon je zapnutý	x1	Svítí červeně – Mikrofon je vypnutý Nesvítí – Mikrofon je zapnutý
Výchozí nastavení: ekvalizér je vypnutý	x1 Ekvalizér je vypnutý → Dynamic → Zesílení basů → Ekvalizér je vypnutý	Nesvítí – Ekvalizér je vypnutý Svítí modře – Zvýraznění basů Svítí bíle – Dynamic

VÝBĚR REŽIMŮ
Můžete optimalizovat kvalitu zvuku Sound Blaster PLAY! 4 při připojení k různým platformám.

Tlačítko	Akce	LED kontrolky
Výchozí nastavení: Režim 2	2s Režim 1: PC / Mac / PS4 / Nintendo Switch → Režim 2: Pouze PC / Mac → Režim 1	Zabliká modře (x5) – Režim 1 Zabliká bíle (x5) – Režim 2

Režim 1: PC / Mac / PS4 / Nintendo Switch – Výběrem tohoto režimu bude zařízení Sound Blaster PLAY! 4 po připojení automaticky rozpoznáno všemi platformami.

Režim 2: Pouze PC / Mac – Vyberte tento režim, když používáte zařízení Sound Blaster PLAY! 4 pouze v PC / Mac. V tomto režimu bude zařízení Sound Blaster PLAY! 4 zajišťovat zvýšenou kvalitu zvuku pro PC / Mac, ale nebude rozpoznáno herními konzolami, například po připojení PS4 / Nintendo Switch.

CHOVÁNÍ TLAČÍTEK PODPOROVANÝCH SLUCHÁTEK S MIKROFONEM
Po připojení k Sound Blaster PLAY! 4 mohou uživatelé nadále používat integrovaná tlačítka svých sluchátek/sluchátek s mikrofonem k ovládání přehrávání zvuku a k volání.

SLUCHÁTKA S MIKROFONEM S 1 TLAČÍTKEM
i) Režim přehrávání
ii) Režim volání

SLUCHÁTKA S MIKROFONEM SE 3 TLAČÍTKY
i) Režim přehrávání
ii) Ovládání hlasitosti
iii) Režim volání

Poznámka: Podrobnosti o podporovaných funkcích najdete v návodu ke sluchátkům / sluchátkům s mikrofonem

APLIKACE CREATIVE
Pomocí aplikace Creative* můžete nastavovat tento produkt, přizpůsobovat nastavení zvuku, vylepšovat výkon produktu a další*.
- Získejte přístup k inteligentním komunikačním funkcím naší nové sady SmartComms, jako jsou VoiceDetect, NoiseClean-in a NoiseClean-out, které umožňují vylepšit online volání
- Využívejte další funkce režimu zvuku Acoustic Engine, například Surround, Crystalizer, Bass, Smart Volume, a Dialog Plus
- Můžete konfigurovat nastavení přehrávání, nahrávání a další
- Můžete aktualizovat software, zaregistrovat produkt a další

*Aplikace Creative a sada SmartComms Kit jsou aktuálně k dispozici pouze na platformě Windows

REGISTRACE PRODUKTU
Zaregistrováním produktu si zajistíte nejvhodnější dostupný servis a produktovou podporu. Produkt si můžete zaregistrovat na adrese **creative.com/register**. Upozorňujeme vás, že vaše záruční práva nejsou na registraci závislá.

DALŠÍ INFORMACE
Na webu **creative.com/compliance/sbplay4** najdete návod k použití a bezpečnostní a regulatorní informace.

Záruka

Informace o záruce jsou dodávány s produktem v samostatném dokumentu.
Doklad o koupi si prosím ponechte po celou dobu trvání záruky.

Tento dokument si ponechte pro pozdější použití.

PL

PODSTAWOWE INFORMACJE

1. Kabel USB-C
2. Przycisk wyciszenia i wyłączenia wyciszenia mikrofonu
3. Przycisk efektów Bass Boost i Dynamic EQ
4. Wyjście słuchawkowe 3,5 mm

Adapter USB-C do USB-A* (w zestawie)
*Uwaga: Adapter USB-C do USB-A służy wyłącznie do przesyłania danych przez port USB i nie obsługuje ładowania USB-PD. Nie należy używać adaptera do celów niezgodnych z przeznaczeniem.

ELEMENTY STERUJĄCE / WSKAZANIA DIOD LED

Przycisk	Działania	Wskazania diod LED
Ustawienie domyślne: Mikrofon niewyciszony	×1	Czerwona – Mikrofon wyciszony Wyłączona – Mikrofon niewyciszony
Ustawienie domyślne: Korektor wyłączony	×1 Korektor wył → Dynamic EQ → Bass Boost → Korektor wył	Wyłączona – Korektor wyłączony Niebieska – Włączony efekt Bass Boost Biała – Włączony efekt Dynamic EQ

WYBÓR TRYBU
Uzyskaj optymalną jakość dźwięku z urządzenia Sound Blaster PLAY! 4 w zależności od platformy, z którą go używasz.

Przycisk	Działania	Wskazania diod LED
Ustawienie domyślne: Tryb 2	2s Tryb 1: Komputer PC / Mac / PS4 / Nintendo Switch → Tryb 2: Tylko komputer PC / Mac → Tryb 1: Komputer PC / Mac / PS4 / Nintendo Switch	Migająca na niebiesko (×5) – Tryb 1 Migająca na biało (×5) – Tryb 2

Tryb 1: Komputer PC / Mac / PS4 / Nintendo Switch – wybierz ten tryb, aby po podłączeniu karta dźwiękowa Sound Blaster PLAY! 4 była automatycznie wykrywana przez każdą platformę.

Tryb 2: Tylko komputer PC / Mac – wybierz ten tryb, jeżeli korzystasz z karty dźwiękowej Sound Blaster PLAY! 4 wyłącznie na komputerze PC albo Mac. W tym trybie urządzenie Sound Blaster PLAY! 4 zapewni lepszą jakość dźwięku z komputera PC albo Mac, ale nie będzie wykrywane po podłączeniu do konsoli do gier, takich jak PS4 i Nintendo Switch.

OBSŁUGIWANE FUNKCJE PRZYCISKÓW ZESTAWU SŁUCHAWKOWEGO
Po podłączeniu słuchawek albo zestawu słuchawkowego do urządzenia Sound Blaster PLAY! 4 można nadal używać przycisków słuchawek / zestawu słuchawkowego do sterowania odtwarzaniem muzyki i połączeniami głosowymi.

ZESTAW SŁUCHAWKOWY Z 1 PRZYCISKIEM
i) Tryb odtwarzania
ii) Tryb połączenia głosowego

ZESTAW SŁUCHAWKOWY Z 3 PRZYCISKAMI
i) Tryb odtwarzania
ii) Regulacja głośności
iii) Tryb połączenia głosowego

Uwaga: Szczegółowe informacje na temat obsługiwanych funkcji można znaleźć w instrukcji obsługi słuchawek albo zestawu słuchawkowego

APLIKACJA CREATIVE
Aplikacja Creative umożliwia skonfigurowanie produktu i zoptymalizowanie go pod kątem jakości dźwięku, dostosowanie ustawień dźwięku i nie tylko*.
- Uzyskaj dostęp do szeregu zupełnie nowych funkcji inteligentnej komunikacji SmartComms Kit, takich jak VoiceDetect, NoiseClean-in i NoiseClean-out, oraz steruj nimi, aby cieszyć się jeszcze lepszymi rozmowami głosowymi przez Internet
- Korzystaj z funkcji trybu dźwięku Acoustic Engine, takich jak Surround, Crystalizer, Niskie tony, Smart Volume i Dialog Plus
- Konfiguruj odtwarzanie, nagrywanie i inne ustawienia
- Aktualizuj oprogramowanie, zarejestruj produkt i nie tylko

*Aplikacje Creative i SmartComms Kit są obecnie dostępne tylko na platformie Windows

REJESTRACJA PRODUKTU
Zarejestrowanie produktu zapewnia dostęp do obsługi i pomocy technicznej na najwyższym poziomie. Produkt można zarejestrować na stronie **creative.com/register**. Prawo użytkownika do skorzystania z gwarancji nie jest uzależnione od rejestracji urządzenia.

INNE INFORMACJE
Na stronie **creative.com/compliance/sbplay4** można znaleźć instrukcję obsługi, informacje dotyczące bezpieczeństwa oraz informacje prawne.

Gwarancja

Informacja dotycząca gwarancji jest dostarczana wraz z produktem w osobnym dokumencie.
Dowód zakupu należy przechowywać przez cały okres ważności gwarancji.

Niniejszy dokument należy zachować na przyszłość.

SK

PREHĽAD

1. Kábel USB-C
2. Tlačidlo pre vypnutie / zapnutie mikrofónu
3. Tlačidlo Zvýraznenie basov / Dynamický ekvalizér
4. 3,5 mm jack konektor pre slúchadlá

Redukcia z USB-C na USB-A* (súčasť balenia)
*Redukcia z USB-C na USB-A je určená výhradne na prenos dát, neslúži ako nabíjačka. Redukciu používajte iba na uvedený účel.

OVLÁDANIE / SPRÁVANIE LED

Tlačidlo	Funkcie	Indikátory LED
Predvolené: Mikrofón aktívny	x1	Červené svetlo – Mikrofón vypnutý Vypnutý – Mikrofón aktívny
Predvolené: Ekvalizér vypnutý	x1 Ekvalizér vypnutý → Dynamický → Zvýraznenie basov → Ekvalizér vypnutý	Vypnutý – Ekvalizér vypnutý Modré svetlo – Zvýraznenie basov Biele svetlo – Dynamický ekvalizér

VÝBER REŽIMU
Optimalizujte kvalitu zvuku zariadenia Sound Blaster PLAY! 4 v závislosti od pripojenej platformy.

Tlačidlo	Funkcie	Indikátory LED
Predvolené: Režim 2	2s Režim 1: PC / Mac / PS4 / Nintendo Switch → Režim 2: iba PC / Mac → Režim 1	Blikajúca modrá (5-krát) – Režim 1 Blikajúca biela (x5) – Režim 2

Režim 1: PC / Mac / PS4 / Nintendo Switch – Ak chcete, aby bolo zariadenie Sound Blaster PLAY! 4 automaticky rozpoznateľné pre všetky platformy, vyberte tento režim.

Mode 2: Iba PC / Mac – Ak používate zariadenie Sound Blaster PLAY! 4 výlučne na PC / Macu, vyberte tento režim. V ňom poskytuje zariadenie Sound Blaster PLAY! 4 lepšiu kvalitu zvuku pre PC / Mac, po pripojení k hracím konzolám ako PS4 / Nintendo Switch však nie je rozpoznateľné.

FUNKCIE TLAČIDIEL NA PODPOROVANEJ NÁHLAVNEJ SÚPRAVE
Po pripojení náhlavnej súpravy k zariadeniu Sound Blaster PLAY! 4 môžu používatelia naďalej využívať zabudované tlačidlá na ovládanie zvuku a hovorov.

NÁHLAVNÁ SÚPRAVA S JEDNÝM TLAČIDLOM
i) Režim prehrávania
ii) Režim hovorov

NÁHLAVNÁ SÚPRAVA S TROMA TLAČIDLAMI
i) Režim prehrávania
ii) Ovládanie hlasitosti
iii) Režim hovorov

Poznámka: Podrobnosti o podporovaných funkciách nájdete v návode k slúchadlám / náhlavnej súprave

APLIKÁCIA CREATIVE APP
Nastavte si produkt, prispôsobte zvukové nastavenia, zlepšite výkonnosť produktu a objavte ďalšie možnosti v aplikácii Creative app*.
- Získajte prístup a ovládanie k našim najnovším inteligentným komunikačným funkciám SmartComms Kit, akými je rozpoznávanie hlasu VoiceDetect či potláčanie šumu NoiseClean na vstupe i výstupe a vychutnajte si lepší zážitok z online hovorov.
- Vyskúšajte funkcie v režime zvuku nástroja Acoustic Engine, ako napríklad režim priestorového zvuku Surround či režimy Crystalizer, Bass, inteligentnú úpravu hlasitosti Smart Volume alebo režim Dialog Plus.
- Konfigurujte prehrávanie, nahrávanie a iné nastavenia.
- Aktualizujte softvér, zaregistrujte produkt a spoznajte ďalšie možnosti.

*Aplikácia Creative app a funkcie SmarComms Kit sú v súčasnosti dostupné len pre platformu systému Windows

REGISTRÁCIA PRODUKTU
Registráciou produktu získate najvhodnejšie dostupné služby a zákazníckú podporu. Produkt môžete zaregistrovať na stránke **creative.com/register**. Vaša záruka platí nezávisle od registrácie.

ĎALŠIE INFORMÁCIE
Návod na obsluhu a informácie týkajúce sa bezpečnosti a regulácie nájdete na stránke **creative.com/compliance/sbplay4**

Záruka

Informácie o záruke nájdete v samostatnom dokumente, ktorý sa dodáva spolu s výrobkom.
Počas záručnej lehoty si uschovajte doklad o kúpe.

Tento dokument si odložte pre prípad, že by ste ho neskôr opäť potrebovali.

RU

ОБЗОР

1. Кабель USB-C
2. Кнопка-индикатор выключения / включения звука микрофона
3. Кнопка усиления басов / динамического эквалайзера
4. Разъем для подключения наушников 3,5 мм

Адаптер USB-C – USB-A* (в комплекте)
*Адаптер USB-C – USB-A предназначен только для передачи данных через USB и не поддерживает зарядку USB-PD. Не используйте этот адаптер для других целей.

УПРАВЛЕНИЕ / РЕЖИМЫ РАБОТЫ СВЕТОДИОДНЫХ ИНДИКАТОРОВ

Кнопка	Действия	Светодиодные индикаторы
По умолчанию: микрофон включен	x1	Постоянно светится красным – микрофон выключен Выкл. – микрофон включен
По умолчанию: эквалайзер выключен	x1 Эквалайзер выключен → Динамиче-ский → Усиление басов → Эквалайзер выключен	Выкл. – эквалайзер выключен Постоянно светится синим – усиление басов Постоянно светится белым – динамический

ВЫБОР РЕЖИМА
Оптимизируйте качество звучания Sound Blaster PLAY! 4 при подключении к разным платформам.

Кнопка	Действия	Светодиодные инди-каторы
По умолчанию: режим 2	2с Режим 1: ПК / Mac / PS4 / Nintendo Switch → Режим 2: только ПК / Mac → Режим 1: ПК / Mac / PS4 / Nintendo Switch	Мигает синим (x5) – Режим 1 Мигает белым (x5) – Режим 2

Режим 1: ПК / Mac / PS4 / Nintendo Switch – выберите этот режим, чтобы Sound Blaster PLAY! 4 автоматически определялся на всех платформах при подключении.

Режим 2: только ПК / Mac – выберите этот режим при использовании Sound Blaster PLAY! 4 исключительно на ПК / Mac. В этом режиме Sound Blaster PLAY! 4 обеспечивает качественный звук для ПК / Mac, но не определяется игровыми консолями, такими как PS4 / Nintendo Switch, при подключении.

РЕЖИМ РАБОТЫ КНОПОК ПОДДЕРЖИВАЕМОЙ ГАРНИТУРЫ
При подключении к Sound Blaster PLAY! 4 можно использовать встроенные кнопки наушников/гарнитуры для управления воспроизведением звука и вызовами.

ГАРНИТУРА С 1 КНОПКОЙ
i) Режим воспроизведения
ii) Режим вызова

ГАРНИТУРА С 3 КНОПКАМИ
i) Режим воспроизведения
ii) Регулятор громкости
iii) Режим вызова

Примечание: Подробные сведения о поддерживаемых функциях приведены в руководстве по наушникам / гарнитуре

ПРИЛОЖЕНИЕ CREATIVE
Настройте свое устройство и улучшите качество его работы, установите собственные настройки звука – все это и многое другое возможно благодаря приложению Creative*.
- Повысьте качество онлайн-вызовов благодаря доступу к абсолютно новому набору функций интеллектуальной связи SmartComms Kit, таких как VoiceDetect, NoiseClean-in и NoiseClean-out, с возможностью управления
- Используйте все возможности звукового режима Acoustic Engine, такие как Surround, Crystalizer, Bass, Smart Volume и Dialog Plus
- Настройте воспроизведение, запись и другие параметры
- Обновляйте программное обеспечение, регистрируйте устройство и выполняйте другие действия

*На данный момент приложение Creative и набор SmartComms Kit доступны только на платформе Windows

РЕГИСТРАЦИЯ ПРОДУКТА
Регистрация устройства гарантирует предоставление Вам наиболее подходящие услуги и поддержку. Вы можете зарегистрировать устройство по адресу: **creative.com/register**. Обратите внимание, что Ваши гарантийные права никоим образом не зависят от факта регистрации.

ПРОЧИЕ СВЕДЕНИЯ
Посетите страницу **creative.com/compliance/sbplay4** для получения руководства пользователя, информации по безопасности и нормативной информации.

Гарантия

Информация о гарантии прилагается к изделию в отдельном документе.
Сохраняйте документ, подтверждающий факт покупки, в течение всего гарантийного периода.

Сохраните данный документ для использования его в будущем.

JP

概要

1. USB-C ケーブル
2. マイク ミュート / ミュート解除 ボタン
3. バス ブースト / ダイナミックEQ ボタン
4. 3.5 mm ヘッドセット / ヘッドホン端子

USB-C to USB-A アダプター*（同梱）
*付属のUSB-C to USB-Aアダプターは当製品でUSBデータ転送を行うものであり、USB-PD等での充電には対応していません。本製品以外には使用しないで下さい。

コントロール / LED状態

ボタン	操作	LED インジケータ
デフォルト：マイク ミュート解除	1回押す	赤点灯 – マイク ミュート オフ – マイク ミュート解除
デフォルト：EQオフ	1回押す EQオフ → ダイナミック → バス ブースト → EQオフ	オフ – EQオフ 青点灯 – バス ブースト 白点灯 – ダイナミックEQ

モード選択
お使いになるプラットフォームに合わせて、Sound Blaster PLAY! 4のオーディオ品質を最適化できます。

ボタン	操作	LED インジケータ
デフォルト：モード2	2秒長押し モード1：PC / Mac / PS4 / Nintendo Switch → モード2：PC / Macのみ → モード1：PC / Mac / PS4 / Nintendo Switch	青点滅（5回）– モード1 白点滅（5回）– モード2

モード1：PC / Mac / PS4 / Nintendo Switch – Sound Blaster PLAY! 4をこれらすべてのプラットフォームで自動認識させる場合に選択します

モード2：PC / Macのみ – Sound Blaster PLAY! 4をこれらすべてのプラットフォームで自動認識させる場合に選択します。このモードでは、Sound Blaster PLAY! 4はPC / Mac向けに最適なオーディオ品質を提供しますが、PS4 / Nintendo Switchなどのコンソール ゲーム機では検出されなくなります。

サポートしているヘッドセットのボタン動作
Sound Blaster Play! 4に、リモコン ボタン付きのヘッドセット / ヘッドホンを接続した場合、オーディオ再生や通話の操作が利用可能な場合があります。

1ボタン ヘッドセット（表面の表を参照）
i) 再生操作
ii) 通話操作

3ボタン ヘッドセット（表面の表を参照）
i) 再生操作
ii) 音量操作
iii) 通話操作

注意：サポートされている機能や操作に関してはヘッドセット / ヘッドホンの説明書等をご覧下さい。

CREATIVE アプリ
Creative アプリ*で製品のオーディオ設定のパーソナライズ、製品パフォーマンスの強化などが行なえます。
- 声を検知して自動でマイクを有効 / 無効にするVoiceDetectや、自身および通話相手の双方側の背景ノイズ音を低減するNoiseClean-in / NoiseClean-outなどを可能にするスマート コミュニケーション キットにアクセス / 操作可能
- SurroundやCrystalizer、Bass、Smart VolumeおよびDialog PlusなどのAcoustic Engine サウンド モード
- 再生や録音の設定など
- ソフトウェア アップグレードやユーザー登録など

*Creative アプリおよびスマート コミュニケーション キットは、現在Windows上で利用可能です

プロダクトレジストレーション
製品のユーザー登録を行う事により、製品の技術サポートやサービスなどの様々な特典を受ける事ができます。製品登録は **creative.com/register** で行えます。なお、ハードウェア保証の保証規定は、ユーザー登録の有無に関わらず適用されます。

その他の情報
製品のユーザーズ ガイドや安全 / 規制に関する情報は**creative.com/compliance/sbplay4** をご覧下さい。

ハードウェア保証書

保証に関する情報は、製品に付属の別ドキュメントに記載されています。
製品保証規定の適用を受けるには、購入日を証明できるもの（販売店の発行するステッカーやレシート、納品書、送付状等のいずれか）を必ず保存しておいて下さい。

今後参照する時のために、本書は大切に保管しておいてください。

CS

概述

1. USB-C 连接线
2。麦克风静音 / 取消静音按钮
3. 低音增强 / 动态均衡器按钮
4. 3.5毫米耳机输出端口

USB-C至USB-A适配器*（附带）
*USB-C至USB-A适配器仅用于USB数据传输，不支持USB-PD充电。请勿将适配器用于其他用途。

控制 / LED行为

按钮	动作	LED 指示
默认：麦克风未静音	x1	稳定红色 – 麦克风静音 关闭 – 麦克风未静音
默认：EQ关闭	x1 EQ 关闭 → 动态 → 低音增益 → EQ 关闭	关闭 – EQ 关闭 稳定蓝色 – 低音增益 稳定白色 – 动态

模式选择
优化Sound Blaster PLAY! 4连接至不同平台上的音频质量。

按钮	动作	LED 指示
默认：模式2	2秒 模式1：PC / Mac / PS4 / Nintendo Switch → 模式2：仅PC / Mac → 模式1：PC / Mac / PS4 / Nintendo Switch	蓝色闪烁（x5）– 模式1 白色闪烁（x5）– 模式2

模式1：PC / Mac / PS4 / Nintendo Switch – 为Sound Blaster PLAY! 4选择此模式后，在连接所有平台时会被自动检测到

模式2：仅PC / Mac – 仅在PC / Mac上使用Sound Blaster PLAY! 4时选择此模式。在此模式下，Sound Blaster PLAY! 4可以提高PC / Mac的音频质量，但连接至PS4 / Nintendo Switch时不会被检测到。

支持的耳机按钮行为
当连接至Sound Blaster PLAY! 4时，用户仍可以使用耳机/耳麦的内置按钮来控制音频的播放和通话。

1-按钮耳麦
i) 播放模式
ii) 通话模式

3-按钮耳麦
i) 播放模式
Ii) 音量控制
Iii) 通话模式

注意：有关支持功能的详细信息，请参阅您的耳机/耳麦的手册

CREATIVE 应用程序
通过Creative应用程序*设置您的产品，个性化音频设置，增强产品性能等。
- 访问和控制我们全新的SmartComms Kit智能通信功能套件，例如VoiceDetect，NoiseClean-in和NoiseClean-out，以改善您的在线通话体验
- 享受Acoustic Engine声音模式功能，例如环绕，Crystalizer，低音，智能音量和Dialog Plus
- 配置播放，录制和其他设置
- 执行软件升级，产品注册等

*Creative应用程序和SmartComms Kit当前仅在Windows平台上可用

产品注册
注册您的产品，获得最贴心的服务和产品支持。您可以在 **creative.com/register** 页面进行注册。请注意，无论您注册产品与否，都将享有保修服务。

其他信息
请访问**creative.com/compliance/sbplay4**，以获取用户指南，安全和法规信息

保修

随产品附带的保修信息为一个单独的文档。
请在保修期内保留购买凭证。

请保留此文件，以备今后参考。

CT

概覽

1. USB-C 連接線
2. 麥克風靜音 / 取消靜音按鈕
3. 低音增強 / 動態等化器按鈕
4. 3.5毫米耳機輸出埠

USB-C至USB-A適配器*（附帶）
*USB-C至USB-A適配器僅用於USB資料傳輸，不支持USB-PD充電。請勿將適配器用於其他用途。

控制 / LED行為

按鈕	動作	LED 指示
默認：麥克風未靜音	x1	穩定紅色 – 麥克風靜音 關閉 – 麥克風未靜音
默認：EQ關閉	x1 EQ關閉 → Dynamic → 低音增益 → EQ關閉	關閉 – EQ 關閉 穩定藍色 – 低音增益 穩定白色 – 動態

模式選擇
優化Sound Blaster PLAY! 4連接至不同平臺上的音訊品質。

按鈕	動作	LED 指示
默認：模式2	2秒 模式1：PC / Mac / PS4 / Nintendo Switch → 模式2：僅PC / Mac → 模式1：PC / Mac / PS4 / Nintendo Switch	藍色閃爍（x5）– 模式1 白色閃爍（x5）– 模式2

模式1：PC / Mac / PS4 / Nintendo Switch – 為Sound Blaster PLAY! 4選擇此模式後，在連接所有平臺時會被自動檢測到

模式2：僅PC / Mac – 僅在PC / Mac上使用Sound Blaster PLAY! 4時選擇此模式。在此模式下，Sound Blaster PLAY! 4可以提高PC / Mac的音訊品質，但連接至PS4 / Nintendo Switch時不會被檢測到。

支援的耳機按鈕行為
當連接至Sound Blaster PLAY! 4時，用戶仍可以使用耳機/耳機麥克風的內置按鈕來控制音訊的播放和通話。

1-按鈕耳機麥克風
i) 播放模式
ii) 通話模式

3-按鈕耳機麥克風
i) 播放模式
ii) 音量控制
iii) 通話模式

注意：有關支援功能的詳細資訊，請參閱您的耳機 / 耳機麥克風的手冊

CREATIVE 應用程式
通過Creative應用程式*設置您的產品，個性化音訊設置，增強產品性能等。
- 訪問和控制我們全新的SmartComms Kit智慧通信功能套件，例如VoiceDetect，NoiseClean-in和NoiseClean-out，以改善您的線上通話體驗
- 享受Acoustic Engine聲音模式功能，例如環繞，Crystalizer，低音，智慧音量和Dialog Plus
- 配置播放，錄製和其他設置
- 執行軟體升級，產品註冊等

* Creative應用程式和SmartComms Kit當前僅在Windows平臺上可用

產品註冊
註冊您的產品，獲得最貼心的服務和產品支援。您可以在 **creative.com/register** 頁面進行註冊。請注意，無論您註冊產品與否，都將享有保修服務。

其他信息
請訪問**creative.com/compliance/sbplay4**，以獲取使用者指南，安全和法規資訊

保固

隨產品附帶的保固信息為一個單獨的文檔。
請保留此文件，以備今後參考。

請保留此文件以備將來使用。

台灣RoHS信息
有關台灣RoHS，登陸creative.com/compliance/sbplay4
點擊下載Sound Blaster Play!4 Taiwan RoHS

KO

개요

1. USB-C 케이블
2. 마이크 음소거 켜기 / 끄기 버튼
3. 베이스 부스트 / 다이나믹 EQ 버튼
4. 3.5 mm 헤드폰 연결 단자

USB-C to USB-A 어댑터*(포함)
*USB-C to USB-A 어댑터는 USB 데이터 전송을 위해서만 사용되며 USB-PD 충전은 지원하지 않습니다. 원래의 목적과 다른 용도로 어댑터를 사용하지 마십시오.

컨트롤 / LED 표시

버튼	액션	LED 표시등
기본 설정: 마이크 음소거 해제	x1	빨간색 점등 – 마이크 음소거 꺼짐 – 마이크 음소거 해제
기본 설정: EQ 꺼짐	x1 EQ 꺼짐 → 다이나믹 → 베이스 부스트 → EQ 꺼짐	꺼짐 – EQ 꺼짐 파란색 점등 – 베이스 부스트 흰색 점등 – 다이나믹

모드 선택
Sound Blaster PLAY! 4를 다양한 플랫폼에 연결했을 때 오디오 품질을 최적화합니다.

버튼	액션	LED 표시등
기본 설정: 모드 2	2초 모드 1: PC / Mac / PS4 / Nintendo Switch → 모드 2: PC / Mac 전용 → 모드 1: PC / Mac / PS4 / Nintendo Switch	파란색 깜빡임(x5) – 모드 1 흰색 깜빡임(x5) – 모드 2

모드 1: PC / Mac / PS4 / Nintendo Switch – Sound Blaster PLAY! 4에서 이 모드를 선택하면 연결 시 모든 플랫폼에 자동 인식됩니다

모드 2: PC / Mac 전용 – Sound Blaster PLAY! 4를 PC/Mac에서만 사용할 때 이 모드를 선택하십시오. 이 모드에서는 Sound Blaster PLAY! 4가 PC / Mac에 향상된 오디오 품질을 제공합니다. 그러나 PS4 / Nintendo Switch 등의 게임 콘솔에 연결되었을 때 인식하지 못합니다.

지원 헤드셋 버튼 액션
Sound Blaster PLAY! 4에 연결 시, 사용자는 계속해서 본인의 헤드폰/헤드셋의 내장 버튼으로 오디오 재생 및 통화 기능을 이용할 수도 있습니다.

1 버튼 헤드셋
i) 재생 모드
ii) 통화 모드

3 버튼 헤드셋
i) 재생 모드
ii) 볼륨 컨트롤
iii) 통화 모드

참고: 지원 기능의 상세 내용은 사용하시는 헤드폰 / 헤드셋의 매뉴얼을 참고하십시.오

CREATIVE 앱
제품을 설정하고, 오디오 설정을 맞춤 설정하고, 제품의 성능을 강화하는 등 다양한 기능을 Creative 앱에서 이용하세요*.
- 음성 인식, 노이즈 클린인, 노이즈 클린아웃 등 완전히 새로워진 SmartComms Kit의 스마트 커뮤니케이션 기능에 액세스하고 컨트롤해 온라인 통화 경험을 개선해 보세요
- 서라운드, 크리스털라이저, 베이스, 스마트 볼륨, 다이얼로그 플러스 등 어쿠스틱 엔진 사운드 모드 기능을 즐겨 보세요
- 재생, 녹음 및 기타 설정을 구성하세요
- 소프트웨어 업그레이드, 제품 등록 등이 가능합니다

*Creative 앱과 SmartComms Kit는 현재 Windows 플랫폼에서만 이용 가능합니다

제품 등록
제품을 등록하면 가장 적절한 서비스와 이용 가능한 제품 지원을 받을 수 있습니다. **creative.com/register**에서 제품을 등록할 수 있습니다. 보증 권리는 등록에 따르지 않음을 유념하십시오.

기타 정보
사용 설명서, 안전 및 규제 관련 정보는 **creative.com/compliance/sbplay4**을 참조하십시오.

보증

보증 정보는 제품과 함께 별도의 문서로 제공됩니다.
보증 기간에는 구매 확인서를 보관해 두십시오.

나중에 참조할 수 있도록 이 문서를 보관해 두십시오.